OPTIMUS TEKNOLOGI PRO

#Melindungi DataAnda

USERGUIDE

Arsip Pengadaan

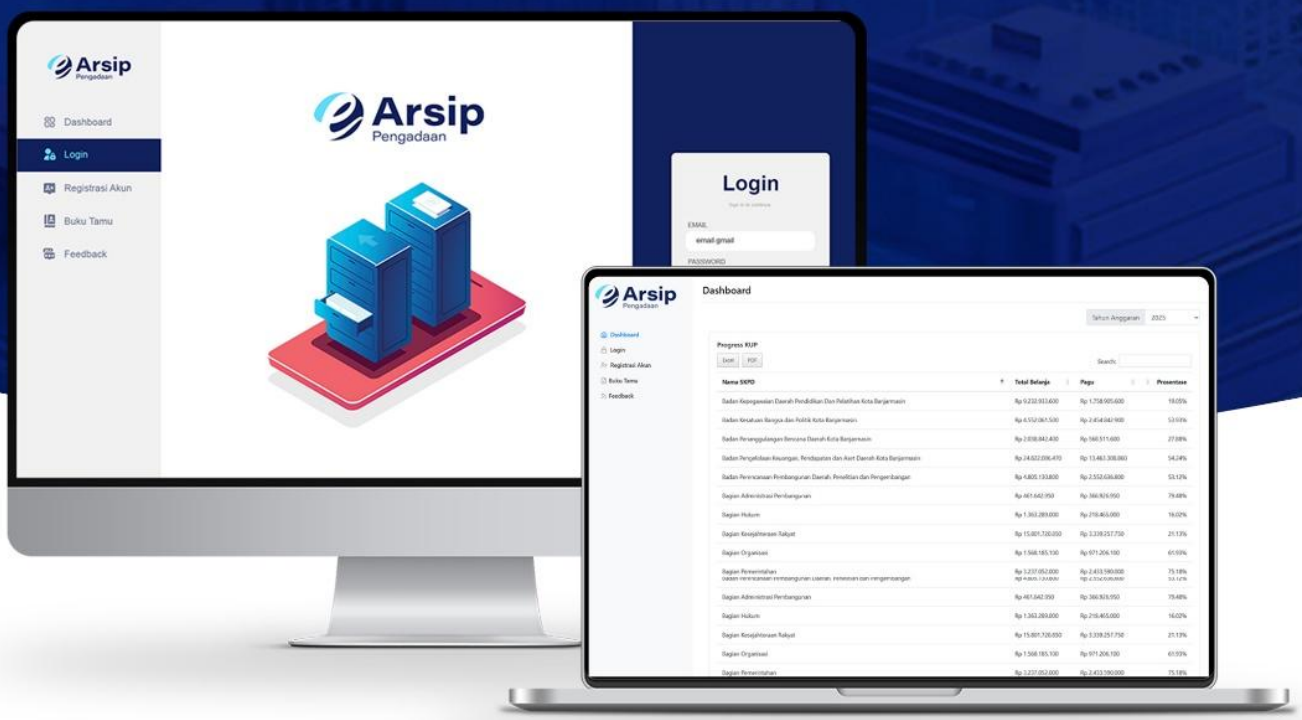

Scan Here

Telepon
021-4202091

Whatsapp
081289384934

Jl. Casablanca Raya Kav. 88, Tower A,
Lantai 10E Kota Kasablanka Jakarta 12870

DAFTAR ISI

1. PENDAHULUAN 3
1.1 Tujuan Pembuatan Dokumen 3
1.2 Dekripsi Umum 3
2. JENIS USER DAN HAK AKSES 4
3. FLOWCHART APLIKASI E - ARSIP 5
3.1 Pembuatan Akun PP/POKJA/PPK 5
3.2 Manajemen Dokumen Persyaratan 6
3.3 Proses Pra Tender 7
3.4 Pengarsipan Dokumen Pengadaan 8
4. MEMBUAT AKUN PPK/PP/POKJA 9
4.1 Pengajuan Akun 9
4.2 Verifikasi dan Persetujuan Akun Pengguna Baru (Admin) 10
5. MANAJEMEN DOKUMEN PERSYARATAN 11
5.1 Manajemen Template 11
5.2 Dokumen Pra PBJ 12
5.3 Persyaratan Dokumen Pra PBJ 14
6. PROSES PRA TENDER 16
6.1 Pembuatan Paket oleh PPK 16
6.2 Persetujuan Paket Oleh UKPBJ 19
6.3 Kaji Ulang 21
6.4 Dokumen Final dan Persetujuan 25
7. PENGARSIPAN DOKUMEN HASIL PENGADAAN 27
7.1 Penginputan Kode Tender 27
7.2 Pengarsipan Dokumen Hasil Pengadaan 28
7.3 Pengarsipan Dokumen Kontrak 28
7.4 Pengarsipan Dokumen Hasil Pekerjaan 29
7.5 Tampilan Dokumen yang Tersimpan 30
8. UPDATE STATUS SELESAI 31

1. PENDAHULUAN

1.1 Tujuan Pembuatan Dokumen

Dokumen ini disusun sebagai panduan bagi pengguna dalam memahami serta mengoperasikan aplikasi E-Arsip secara efektif dan efisien. Dokumen ini bertujuan untuk memberikan penjelasan mengenai fitur, fungsi, serta alur penggunaan aplikasi E-Arsip, mulai dari pengelolaan dokumen Pra Tender, proses kaji ulang dan persetujuan, hingga pengarsipan dokumen hasil pengadaan.

Dengan adanya dokumen ini, diharapkan pengguna (PPK, Pokja, UKPBJ, dan Admin) dapat menggunakan aplikasi E-Arsip secara lebih terarah dan konsisten, sehingga proses pengelolaan, persetujuan, serta pengarsipan dokumen pengadaan dapat dilakukan secara tertib, terdokumentasi dengan baik, dan mudah ditelusuri kembali ketika diperlukan.

1.2 Dekripsi Umum

E - Arsip Pengadaan merupakan aplikasi yang bertujuan untuk mendukung proses pengadaan barang jasa di instansi pemerintah dan membantu pelaku pengadaan barang jasa pemerintah seperti Pejabat Pembuat Komitmen (PPK), Pokja Pengadaan, Pejabat Pengadaan dan Kepala UKPBJ.

2. JENIS USER DAN HAK AKSES

Dalam aplikasi **E-Arsip Pengadaan**, setiap pengguna memiliki peran dan hak akses yang berbeda sesuai dengan tanggung jawabnya dalam proses pekerjaan.

No	User	Fungsi
1.	Admin	1. Membuat, mengunggah, dan mengorganisasi dokumen persyaratan yang digunakan dalam proses pengadaan barang dan jasa 2. Memverifikasi dan menyetujui pengajuan akun baru 3. Memproses permohonan perubahan informasi pengguna
2.	PP/Pokja	1. Menerima pelimpahan paket pengadaan. 2. Melakukan pemeriksaan kelengkapan dan kesesuaian dokumen yang diajukan (Kaji Ulang) 3. Memberikan persetujuan pada dokumen Final 4. Mengarsipkan dokumen hasil pengadaan
3.	PPK	1. Membuat paket pengadaan barang/jasa 2. Penguploadan Nilai HPS dan Dokumen Persyaratan 3. Pengajuan Paket 4. Meninjau feedback dari Pokja (Kaji UIang) 5. Pengarsipan Dokumen Kontrak dan Dokumen Hasil Pekerjaan
4.	Kepala UKPBJ	1. Menyetujui dan tagging prioritas terhadap permohonan paket yang diajukan oleh PPK 2. Monitoring progress seluruh paket pengadaan 3. Memproses buku tamu digital serta monitoring dan analisis feedback

3. FLOWCHART APLIKASI E - ARSIP

3.1 Pembuatan Akun PP/POKJA/PPK

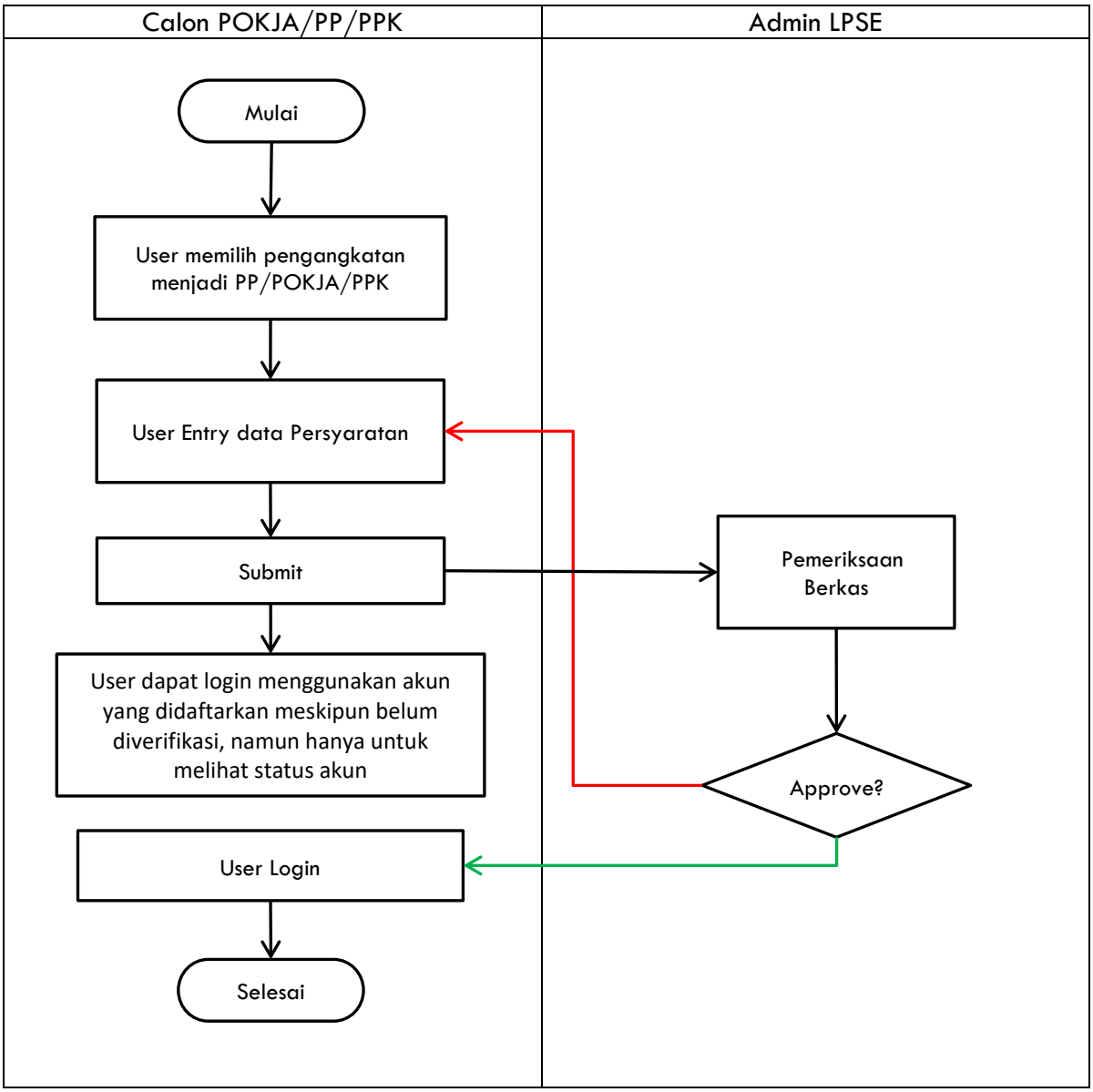

Keterangan :

- Iya
- Tidak

3.2 Manajemen Dokumen Persyaratan

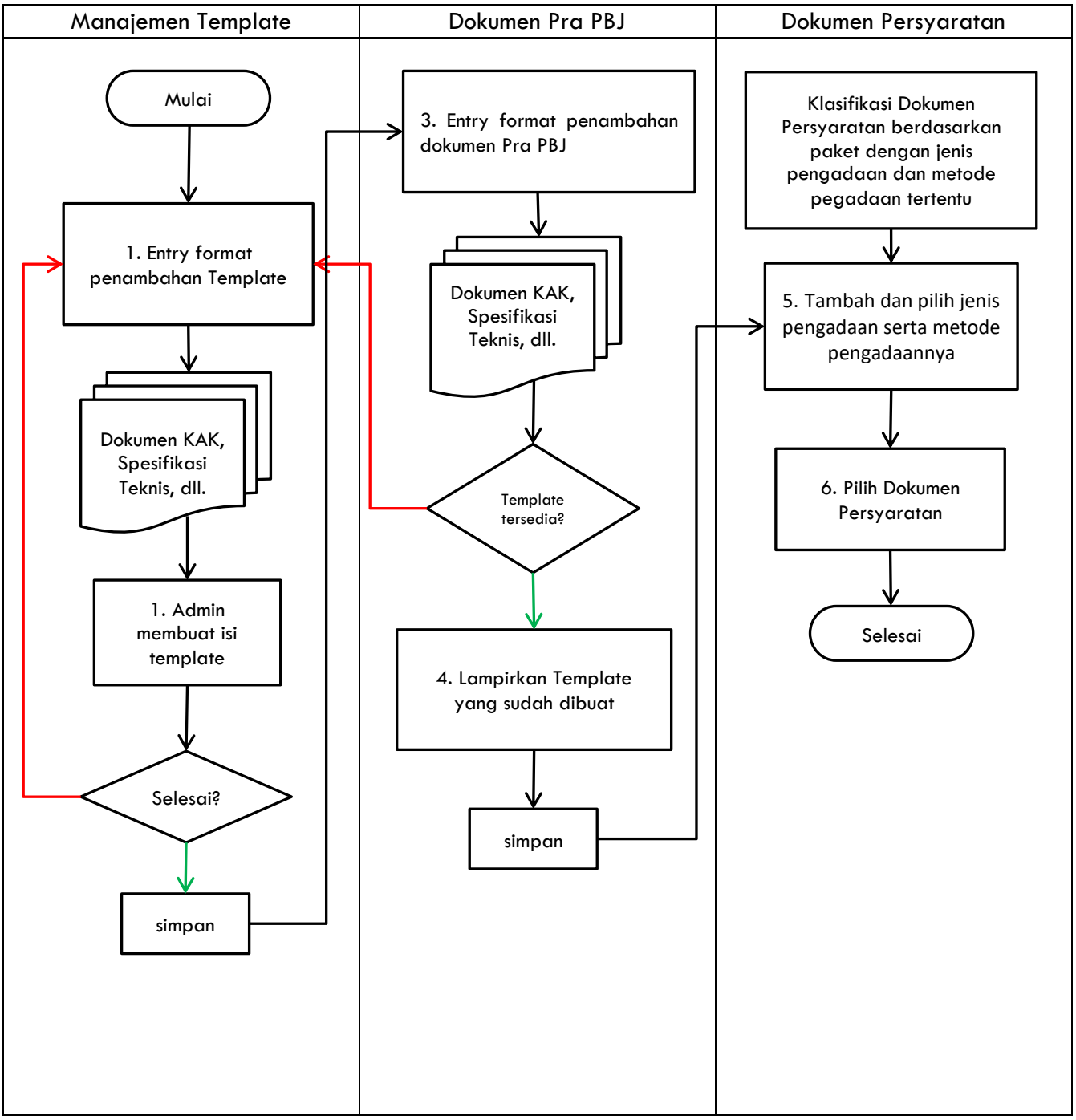

Keterangan :

- Iya
- Tidak

3.3 Proses Pra Tender

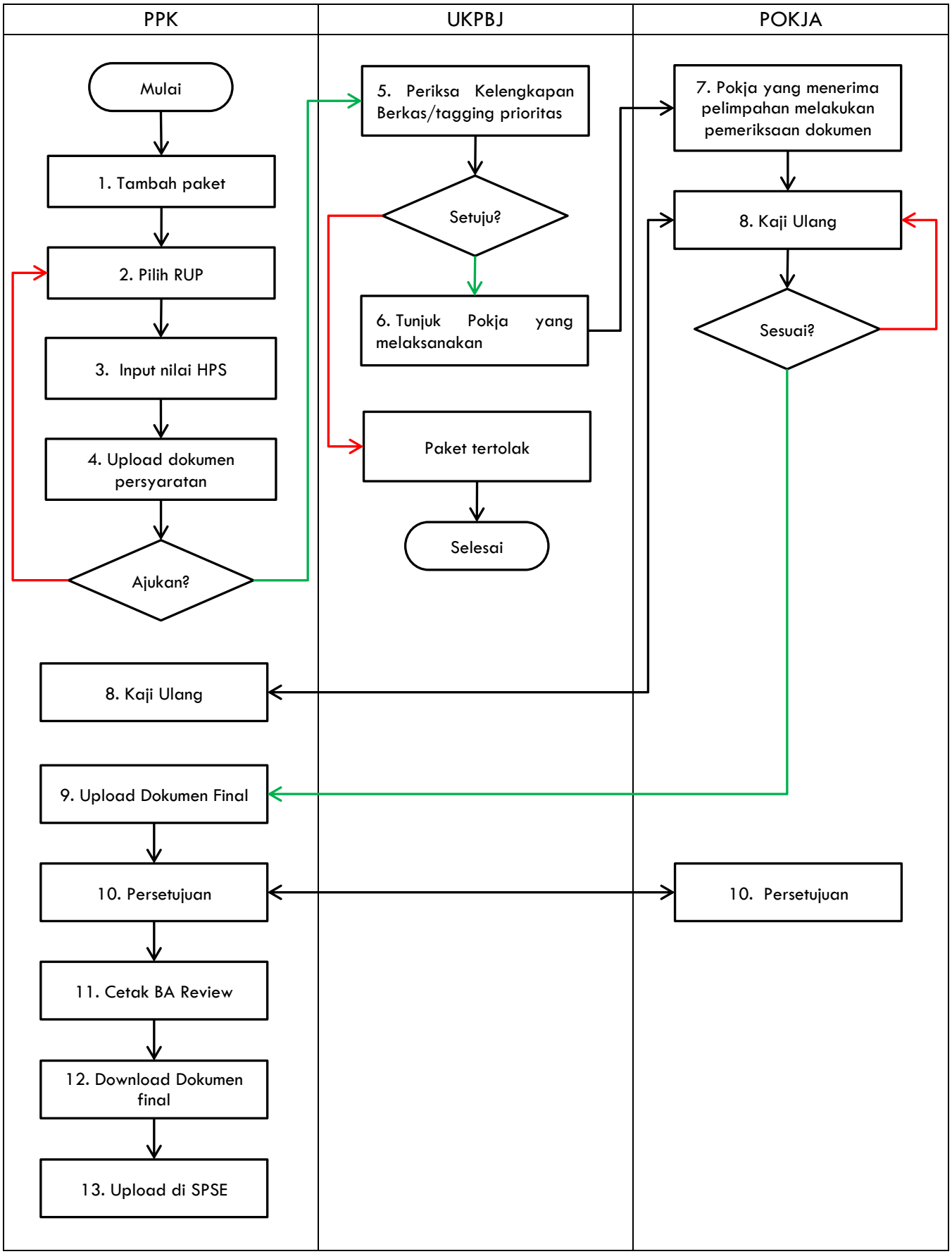

3.4 Pengarsipan Dokumen Pengadaan

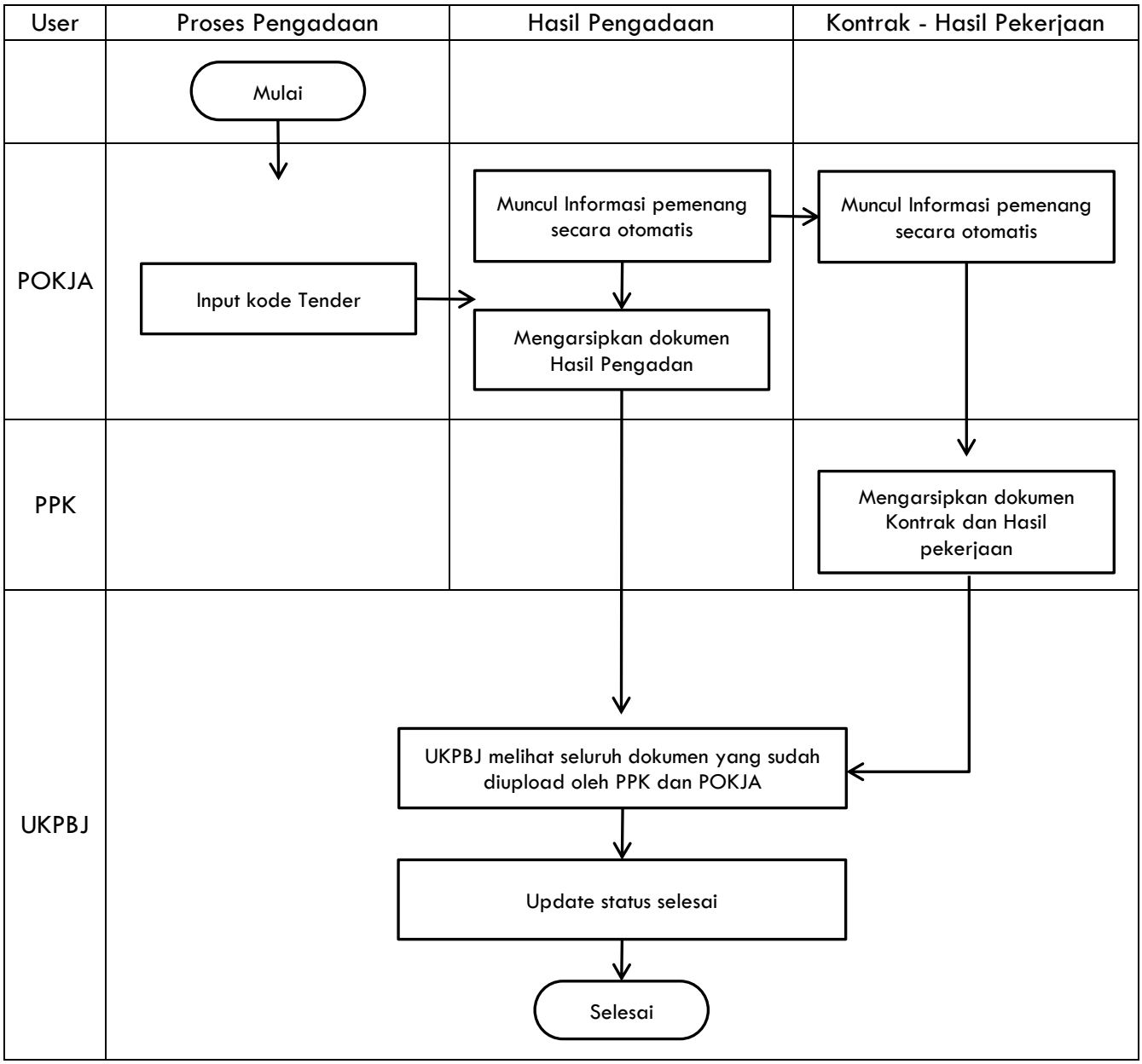

Keterangan :

- Iya
- Tidak

4. MEMBUAT AKUN PPK/PP/POKJA

Bagian ini menjelaskan proses lengkap pembuatan akun baru dengan role PPK/PP/Pokja, mulai dari pengajuan oleh pengguna hingga verifikasi dan persetujuan oleh Admin.

4.1 Pengajuan Akun

1. Pada Halaman utama E - Arsip, klik menu **Registrasi Akun**.

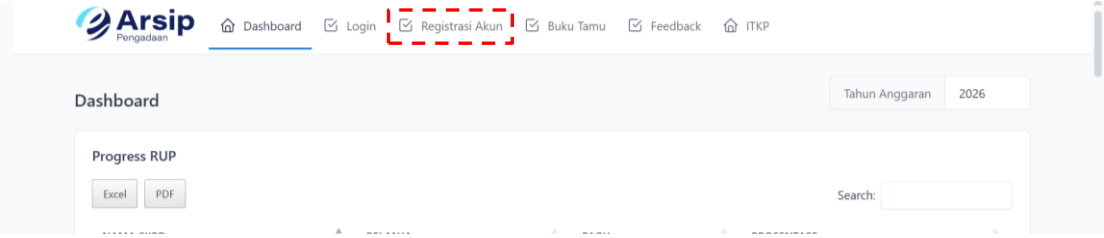

2. Mengisi Data Diri dengan melengkapi semua kolom yang tersedia.

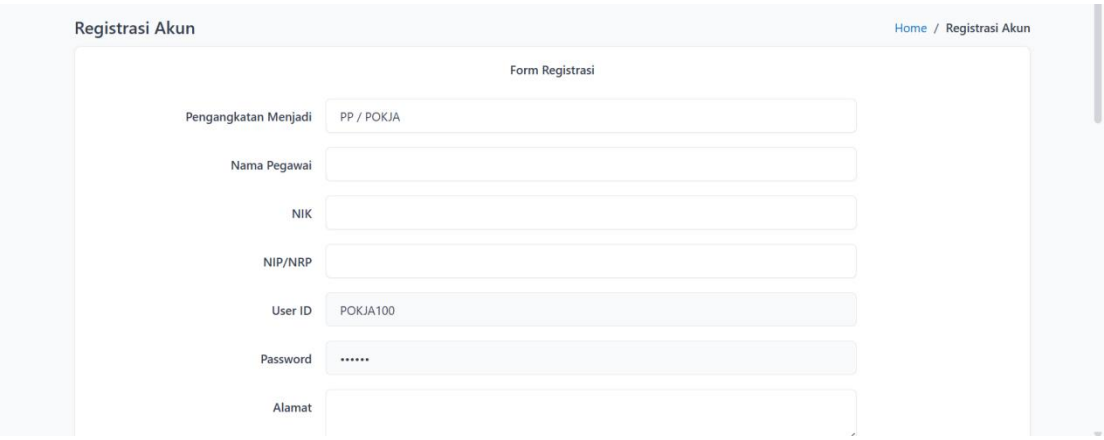

3. Pastikan semua data yang dimasukkan sudah benar. Lalu klik tombol

4. Untuk melihat status pengajuan akun, login menggunakan User ID dan Sign me up yang sama seperti yang digunakan saat mendaftar. Dengan catatan, pengguna yang belum aktif tidak dapat mengakses menu lainnya.

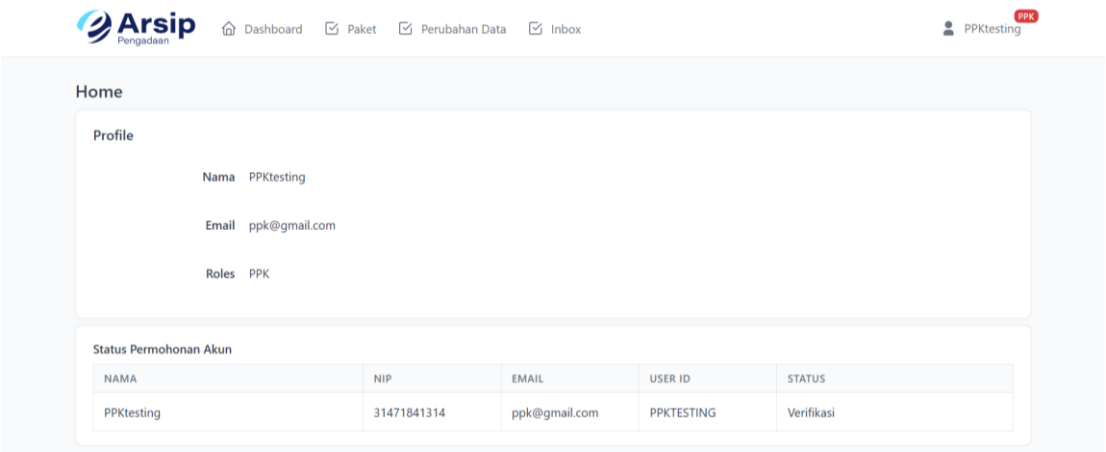

4.2 Verifikasi dan Persetujuan Akun Pengguna Baru (Admin)

1. Login sebagai **Admin**.

2. Pada Halaman utama, buka menu **Manajemen Pengguna**, lalu klik **Permohonan Akun.**

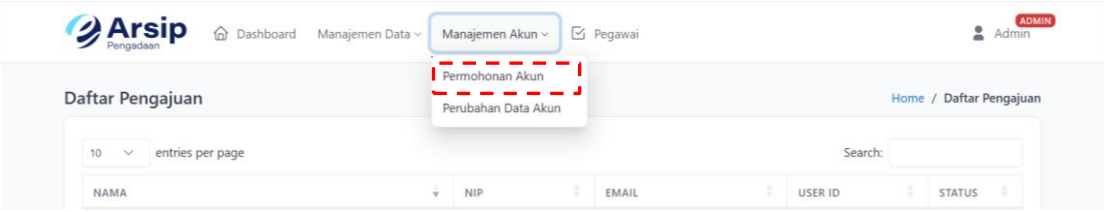

3. Pada halaman Daftar Pengguna, cari akun pengguna dengan status Verifikasi.

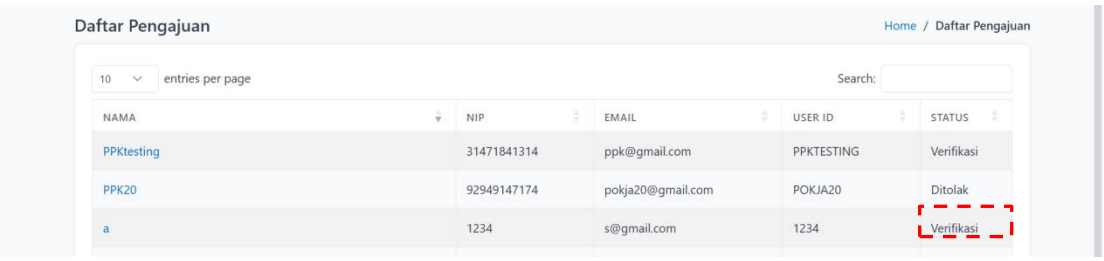

4. Periksa kelengkapan dan kebenaran data yang dikirimkan oleh pengguna baru.

5. Jika data sudah lengkap dan valid, klik tombol Approve untuk menyetujui pendaftaran akun.

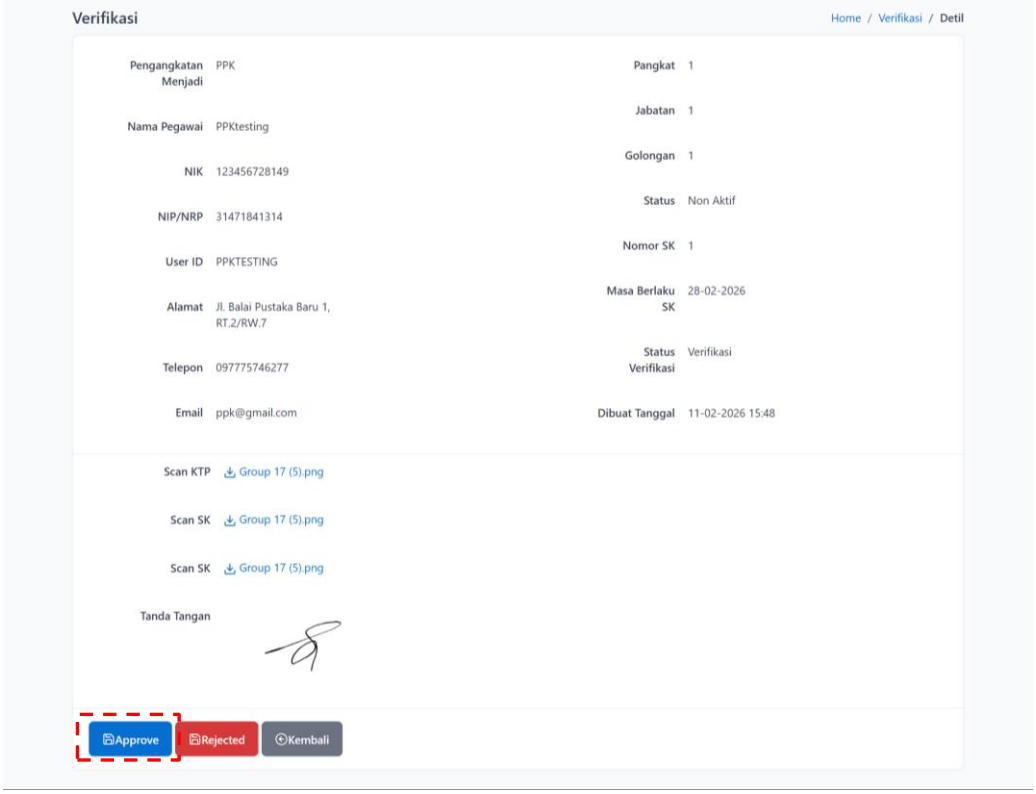

5. MANAJEMEN DOKUMEN PERSYARATAN

Bagian ini menjelaskan bagaimana cara mengunggah, dan mengorganisasi dokumen persyaratan yang akan digunakan dalam proses pengadaan barang dan jasa.

5.1 Manajemen Template

Manajemen Template memungkinkan Admin untuk membuat, mengedit, dan mengelola template standar dokumen persyaratan pengadaan. Template ini berfungsi sebagai format default yang dapat digunakan dan disesuaikan oleh PPK.

1. Pada halaman utama, akses menu **Manajemen Data**, lalu klik **Manajemen Templa**te.

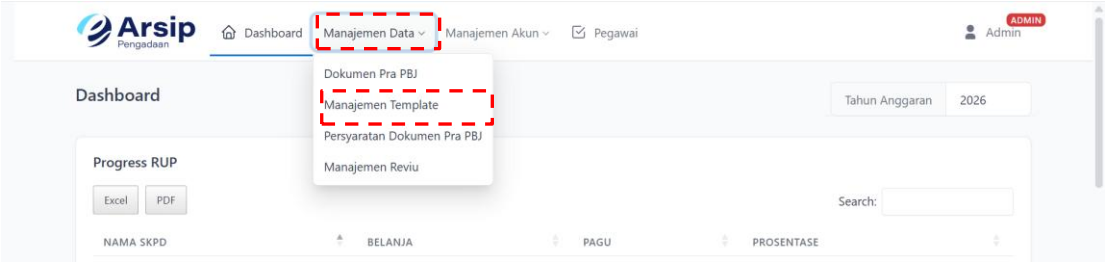

2. Halaman Daftar Template menampilkan semua template yang telah dibuat. Admin dapat mengedit atau menghapus template sesuai kebutuhan.

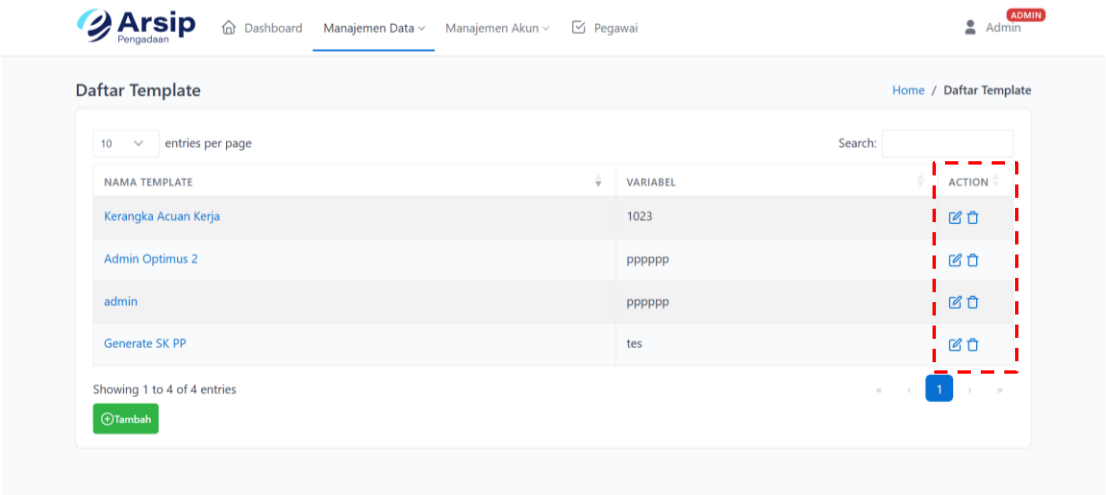

3. Klik

untuk membuat template baru.

4. Lengkapi informasi template seperti **Nama, Periode, dan Variable.**

5. Masukkan konten atau isi dari template dokumen persyaratan sesuai format yang ditentukan. Pastikan isi template sudah sesuai dengan ketentuan dan regulasi yang berlaku.

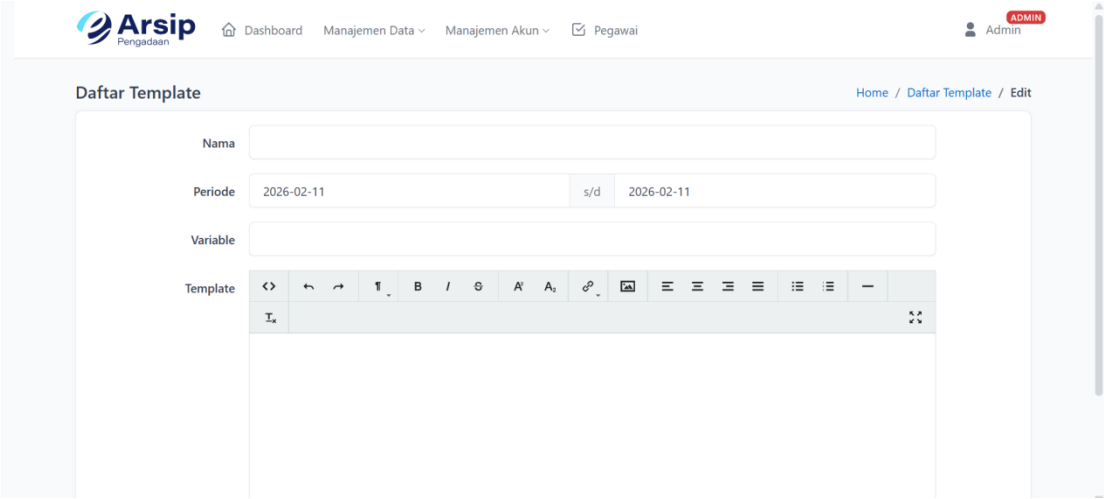

6. Klik **Submit** untuk menyimpan template.

5.2 Dokumen Pra PBJ

Fitur **Dokumen Pra PBJ** digunakan untuk mengelola template dokumen berdasarkan jenis dokumen. Setiap template yang berhasil dibuat akan disimpan dalam Daftar Dokumen Pra PBJ dan dapat dipilih pada tahap penyusunan di menu **Persyaratan Dokumen Pra PBJ.**

1. Pada halaman utama, akses menu **Manajemen Data**, lalu klik **Dokumen Pra PBJ**.

2. Halaman Daftar Dokumen Pra PBJ menampilkan semua Dokumen Persyaratan Pra PBJ yang telah dibuat. Admin dapat mengedit atau menghapus dokumen pra pbj sesuai kebutuhan.

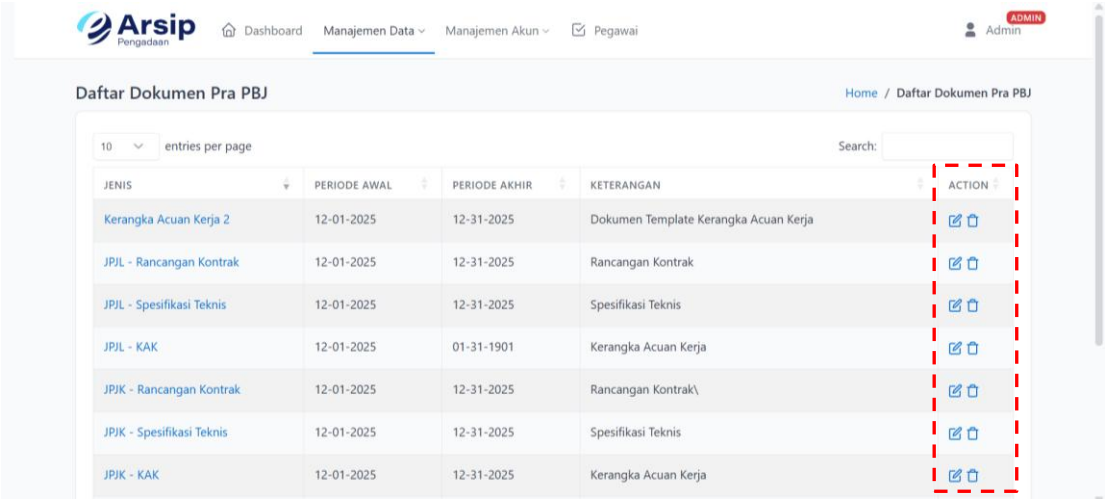

3. Klik

untuk menyimpan Dokumen Pra PBJ terbaru.

4. Masukkan **Jenis dokumen**, **Periode**, **Template** yang sudah dibuat, lalu **Keterangan**.

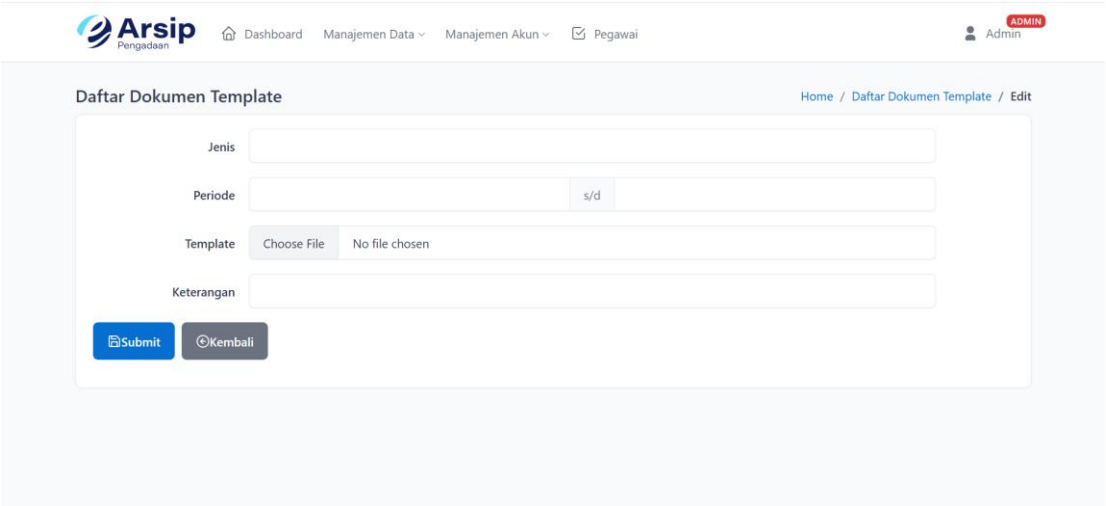

5. Klik **Submit** untuk menyimpan Dokumen Pra PBJ.

5.3 Persyaratan Dokumen Pra PBJ

Fitur **Persyaratan Dokumen Pra PBJ** berfungsi untuk mengatur daftar dokumen persyaratan yang wajib dipenuhi pada pembuatan paket sesuai dengan jenis dan metode pengadaan. Dengan adanya fitur ini, PPK dapat dengan mudah mengetahui dokumen persyaratan apa saja yang harus dipenuhi atau diajukan.

1. Pada halaman utama, akses menu **Manajemen Data**, lalu klik **Persyaratan Dokumen Pra PBJ**.

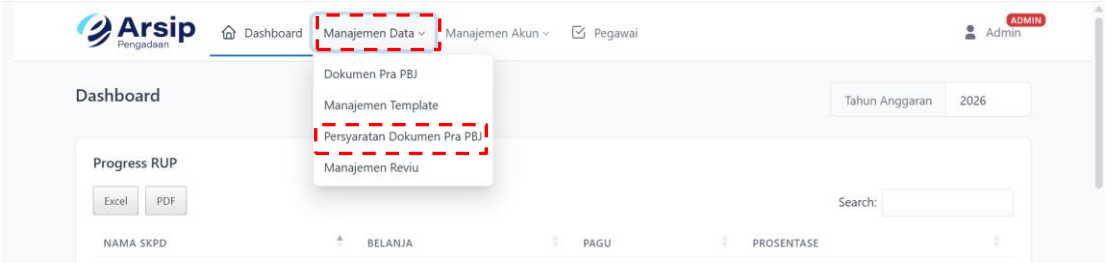

2. Halaman Daftar Persyaratan Dokumen Pra PBJ menampilkan semua Dokumen Persyaratan yang telah disesuaikan. Admin dapat mengedit atau menghapus dokumen persyaratan yang sebelumnya sudah disesuaikan.

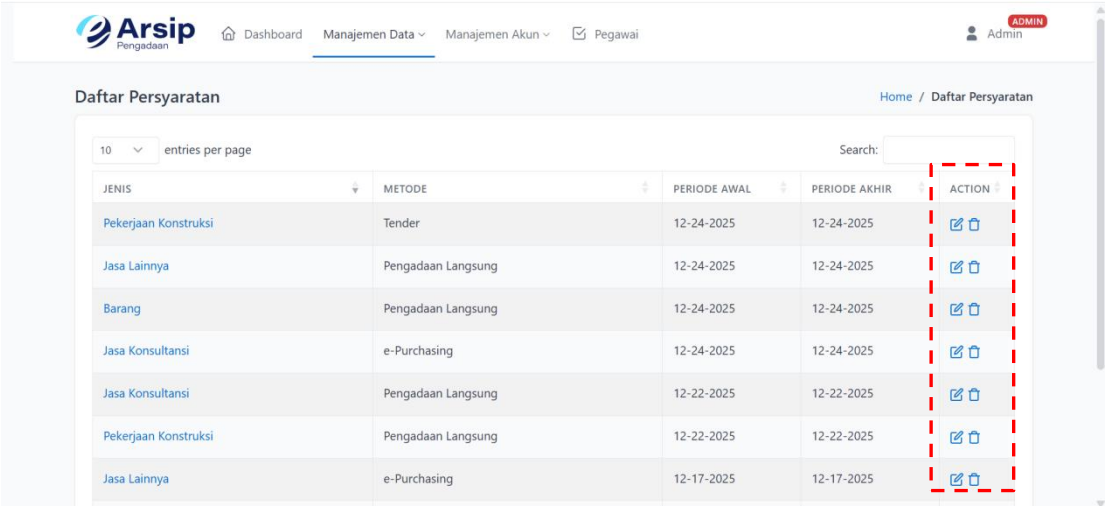

3. Klik

untuk membuat penyesuaian pada dokumen persyaratan.

4. Pilih salah satu Jenis Pengadaan yang tersedia.

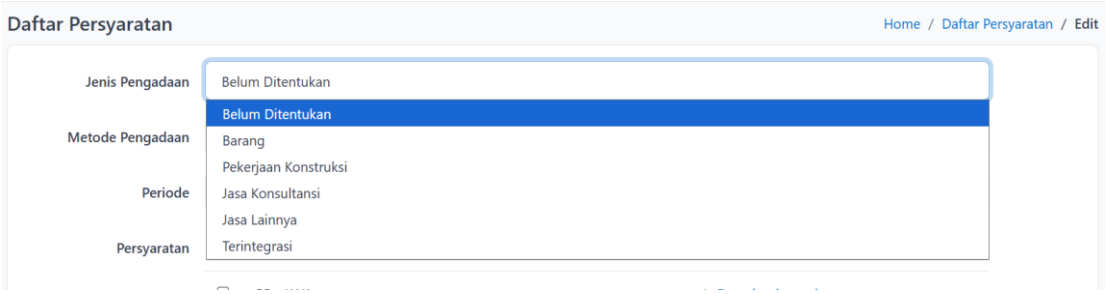

5. Pilih salah satu Metode Pengadaan yang tersedia,

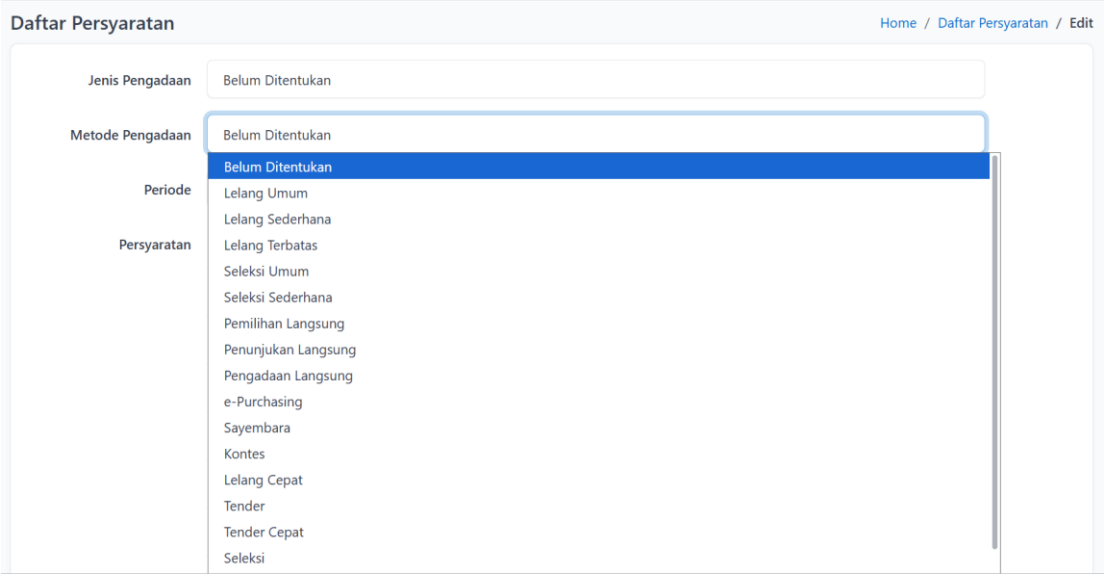

6. Tentukan periode tanggal berlakunya dokumen persyaratan sesuai dengan kebutuhan.

7. Pilih satu atau beberapa dokumen persyaratan yang diperlukan. Pastikan dokumen yang dipilih sudah sesuai dengan regulasi, jenis pengadaan, dan metode pengadaan yang digunakan.

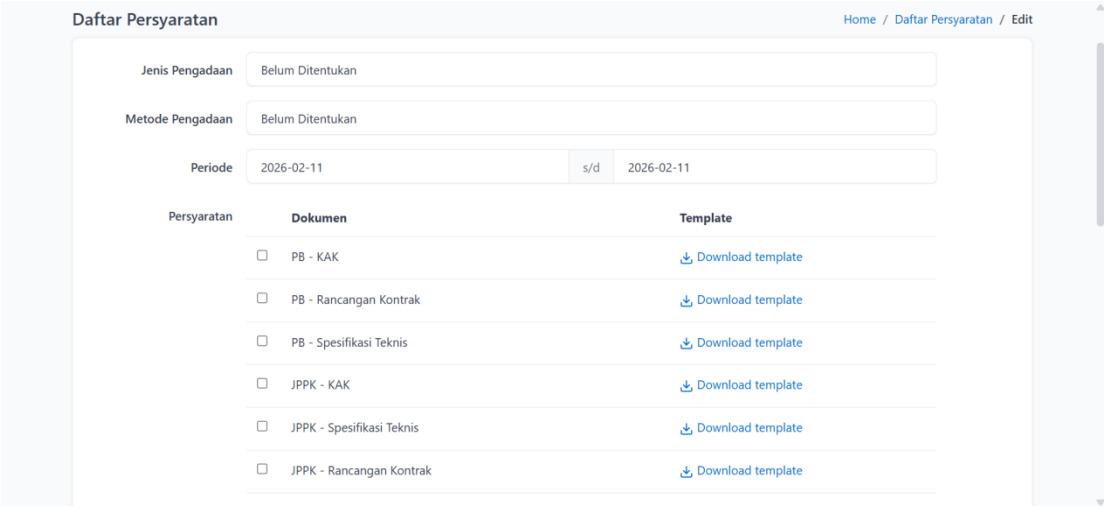

8. Klik **Submit** untuk menyimpan Persyaratan yang sudah dibuat.

6. PROSES PRA TENDER

Bagian ini membahas tahapan proses Pra Tender, yang mencakup pembuatan paket oleh PPK, proses kaji ulang oleh Pokja, serta persetujuan dokumen final sebelum masuk ke tahap selanjutnya.

6.1 Pembuatan Paket oleh PPK

1. Login sebagai **PPK**.
2. Pada Halaman utama, akses menu **Paket**.

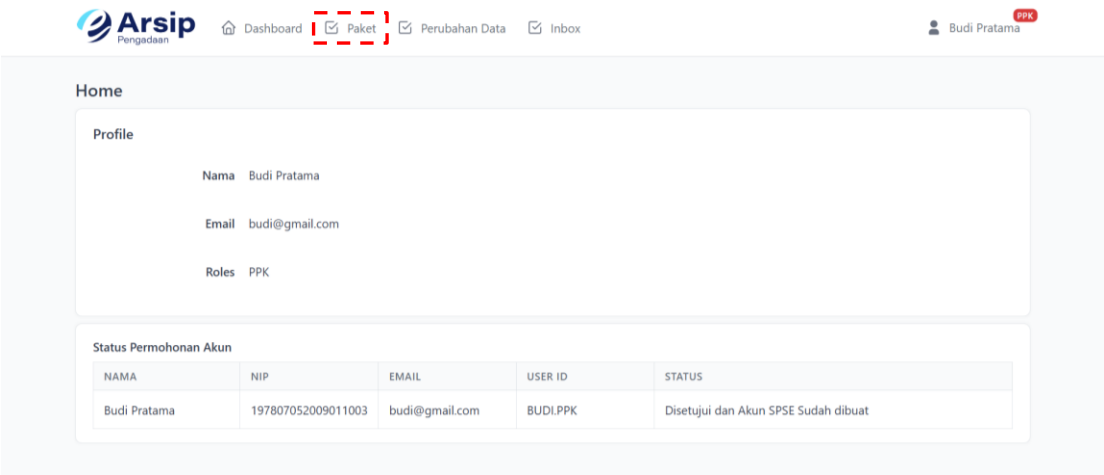

3. Halaman Daftar paket menampilkan semua paket yang telah dibuat oleh PPK.

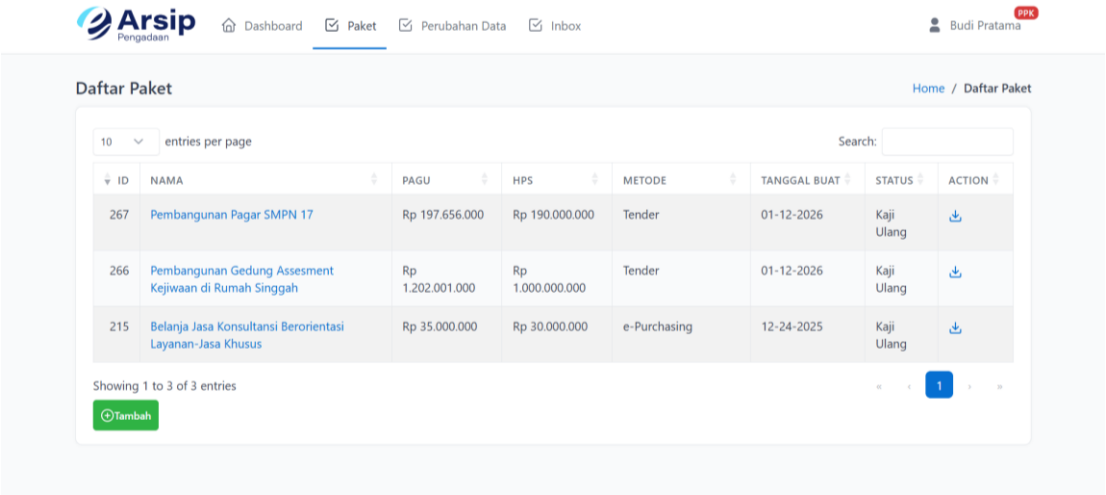

4. Klik

untuk membuat template baru.

5. E - Arsip akan menampilkan Daftar Perencanaan Paket yang sudah terintegrasi dengan SIRUP.

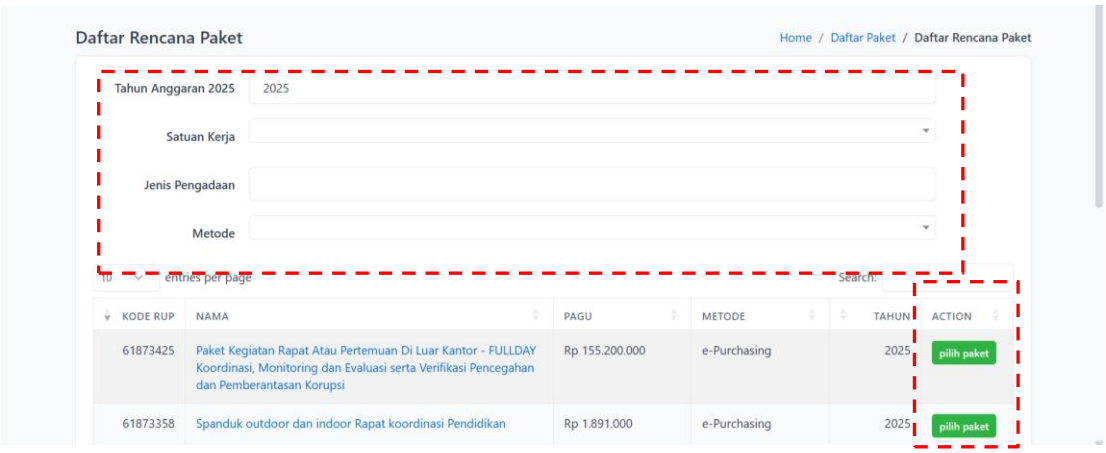

6. PPK dapat mencari paket berdasarkan:

- Tahun Anggaran
- Satuan Kerja
- Jenis Pengadaan
- Metode Pengadaan

Gunakan fitur Filter atau Search untuk mempermudah pencarian paket.

7. Klik tombol **Pilih Paket** pada paket yang akan diproses.

8. E - Arsip akan menampilkan detail informasi Rencana Paket.

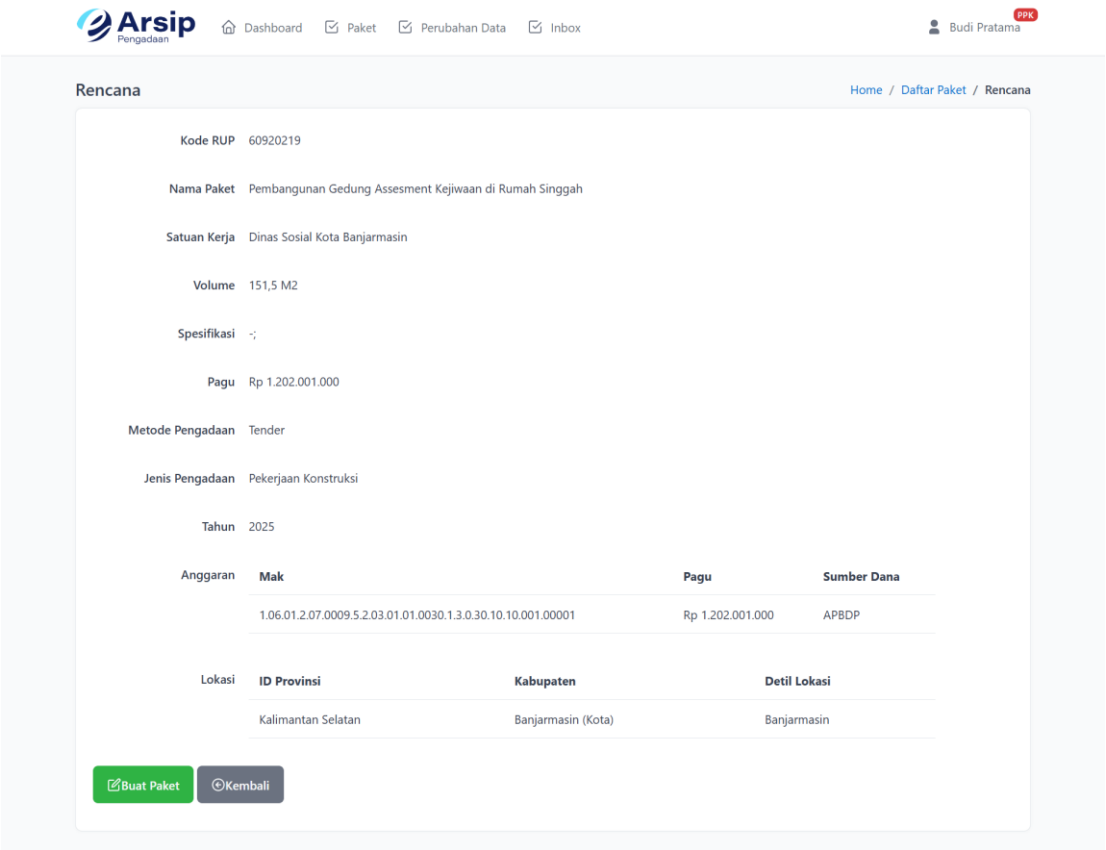

9. Klik 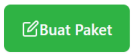

10. PPK menginputkan Nilai HPS sesuai dengan perencanaan paket dan tidak boleh melebihi Nilai Pagu.

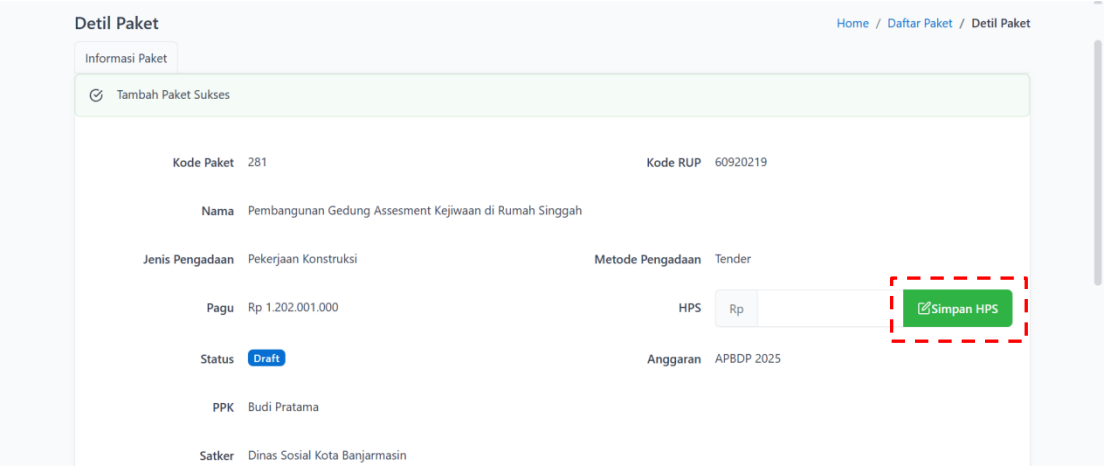

11. Klik tombol **Simpan HPS** untuk menyimpan Nilai HPS yang telah diinput.

12. PPK mengunggah dokumen persyaratan yang diperlukan. Template dokumen juga tersedia dan dapat digunakan oleh PPK untuk disesuaikan dengan kebutuhan.

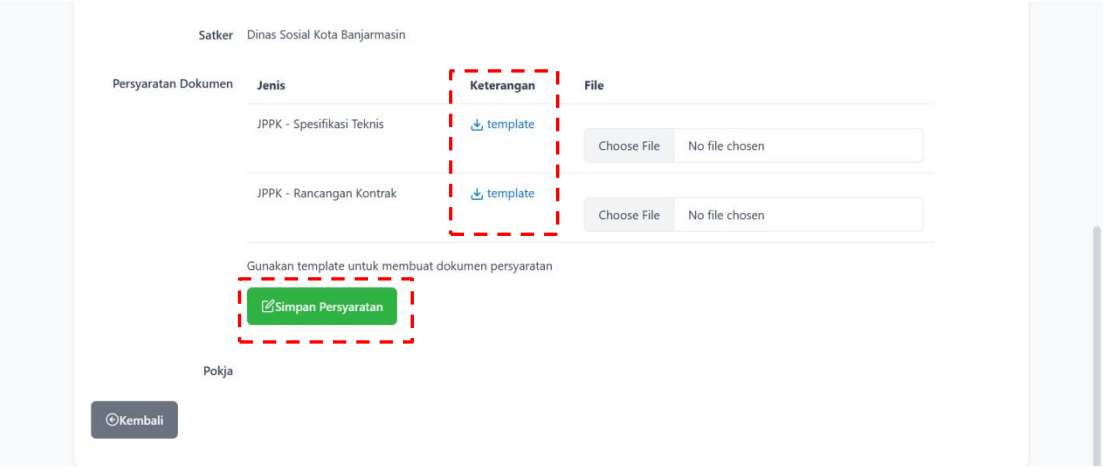

13. Klik tombol **Simpan Persyaratan** untuk menyimpan dokumen persyaratan yang sudah diajukan.

14. Klik tombol **Kirim ke UKPBJ** untuk meminta persetujuan pada paket yang sudah diajukan.

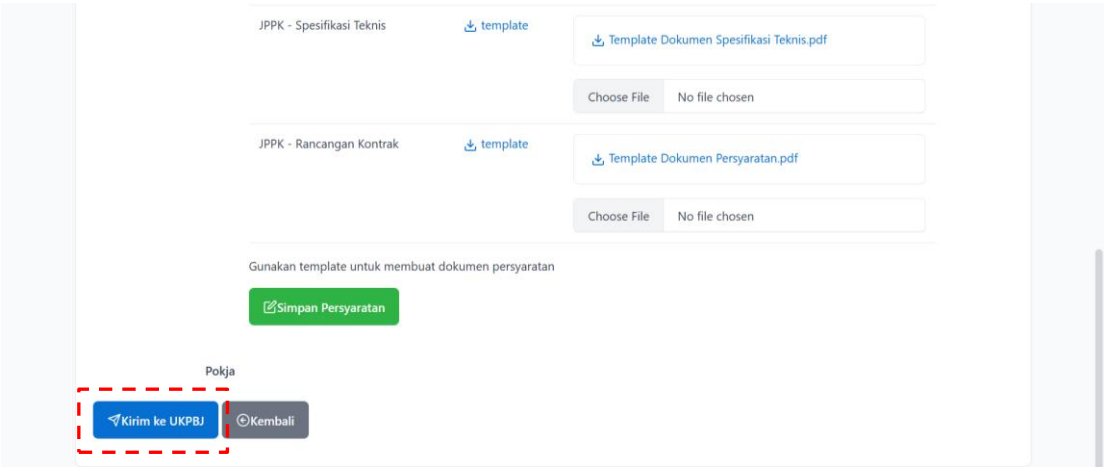

6.2 Persetujuan Paket Oleh UKPBJ

1. Login sebagai **UKPBJ**.
2. Pada Halaman utama, akses menu **Paket**.

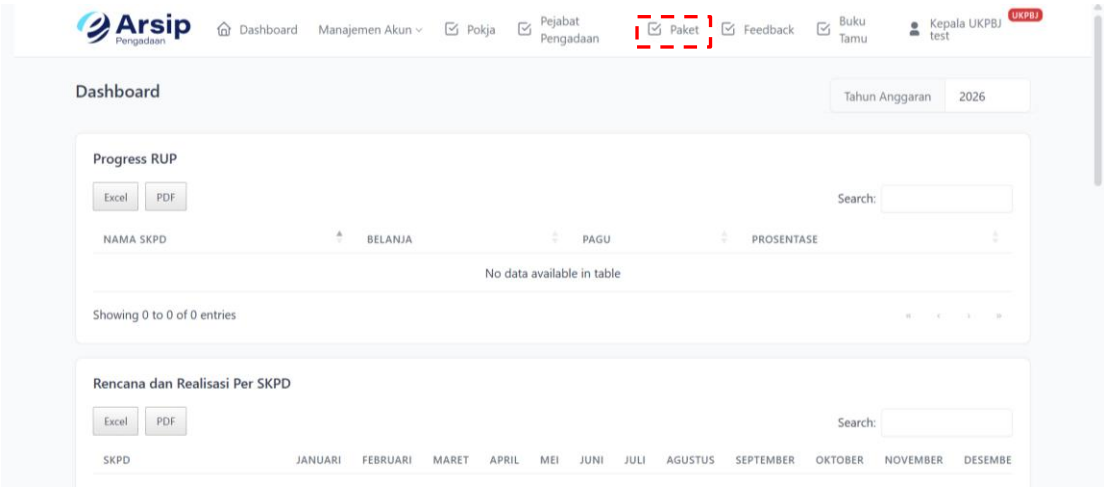

3. Halaman Daftar Paket menampilkan seluruh paket yang telah diajukan oleh PPK. Kepala UKPBJ dapat melihat status progres paket, seperti:

- Pengajuan (Perlu Persetujuan oleh UKPBJ)
- Sedang Dikaji Ulang
- Selesai

Status ini membantu Kepala UKPBJ memantau perkembangan setiap paket yang sedang diproses.

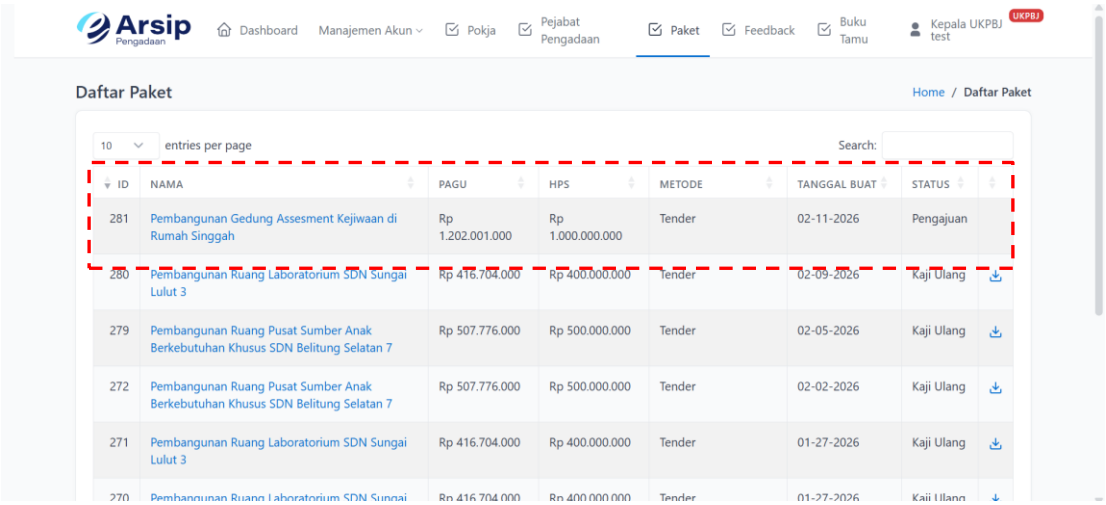

4. Pilih paket dengan status Pengajuan untuk dilakukan proses persetujuan oleh UKPBJ.

5. Kepala UKPBJ menentukan apakah paket tersebut perlu diprioritaskan atau tidak.

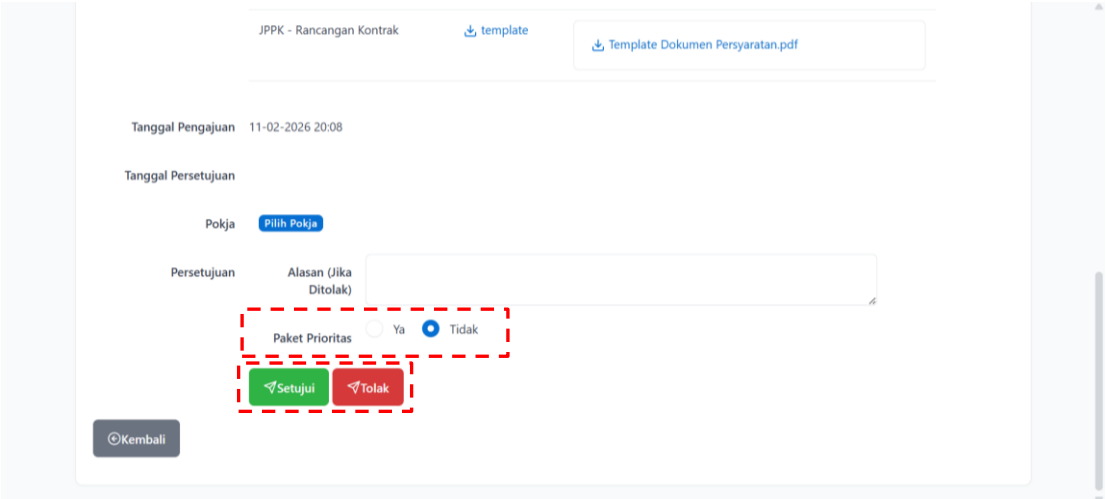

6. Klik tombol **Setuju** untuk menyetujui paket. Atau klik tombol **Tolak** untuk menolak paket, lalu sertakan alasan penolakan pada kolom yang tersedia.

7. UKPBJ memilih kepanitiaan pokja.

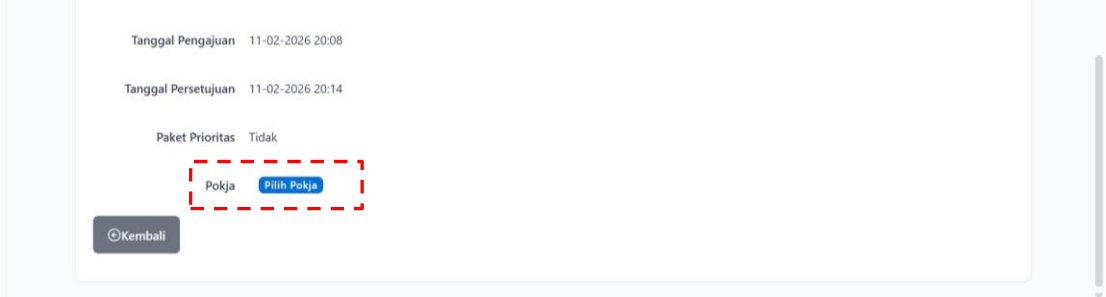

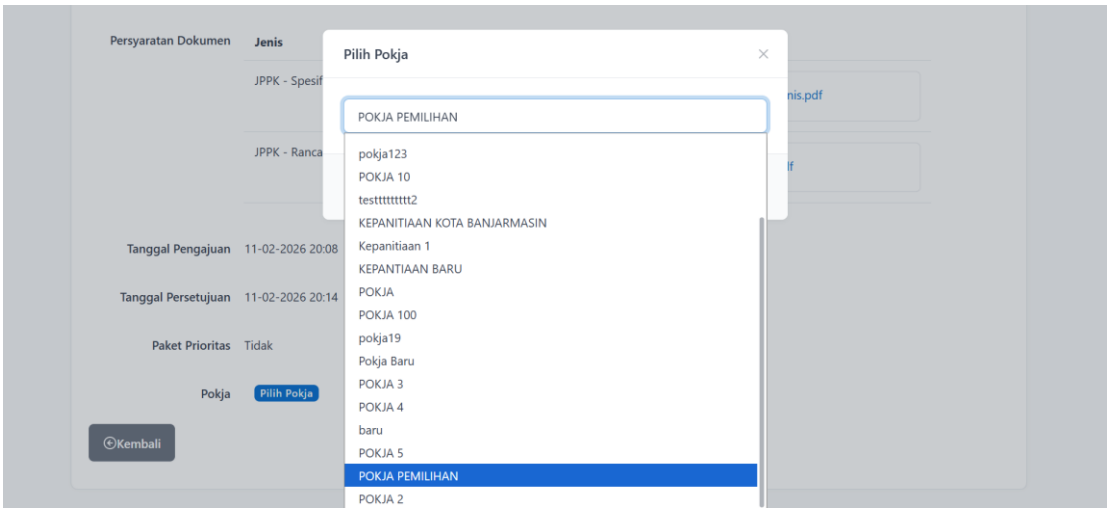

6.3 Kaji Ulang

1. Pokja menerima pelimpahan paket dari UKPBJ.
2. Login sebagai **Pokja**.
3. Pada Halaman utama, akses menu **Paket**

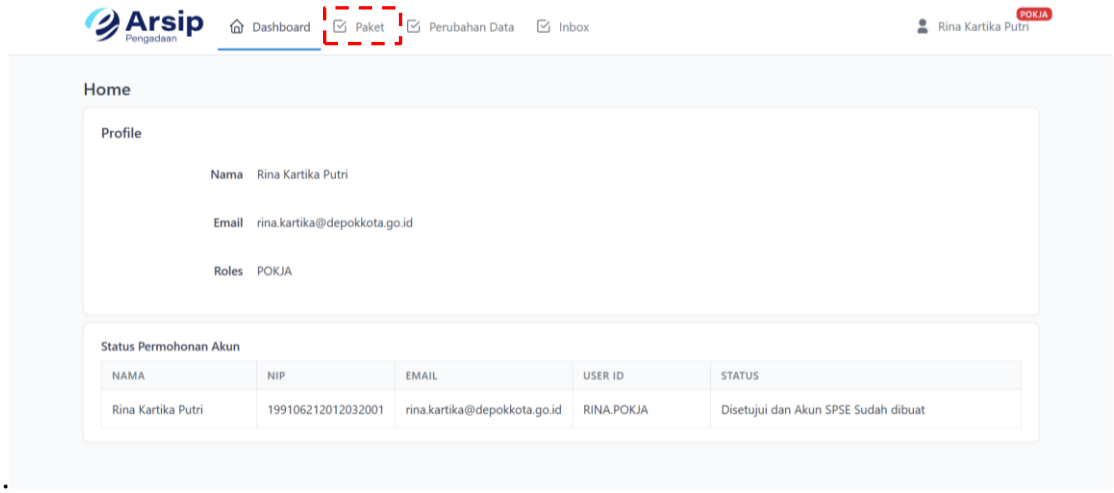

.

4. Halaman Daftar Paket menampilkan seluruh paket yang telah dilimpahkan ke Pokja.

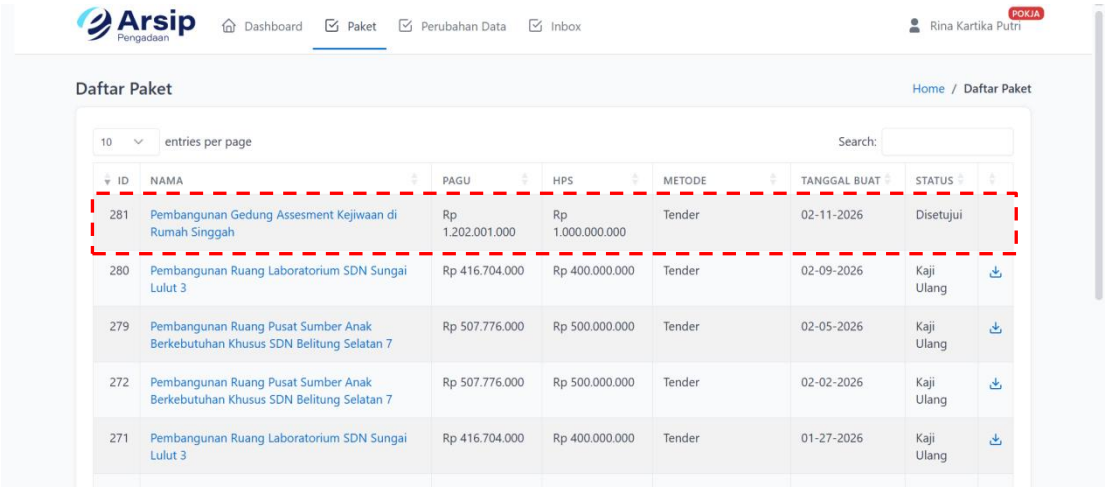

5. Pilih paket dengan status Disetujui untuk dilakukan proses Kaji Ulang terhadap dokumen persyaratan yang sudah diajukan oleh PPK.

6. Pokja memeriksa seluruh kelengkapan data dan dokumen persyaratan yang diajukan oleh PPK

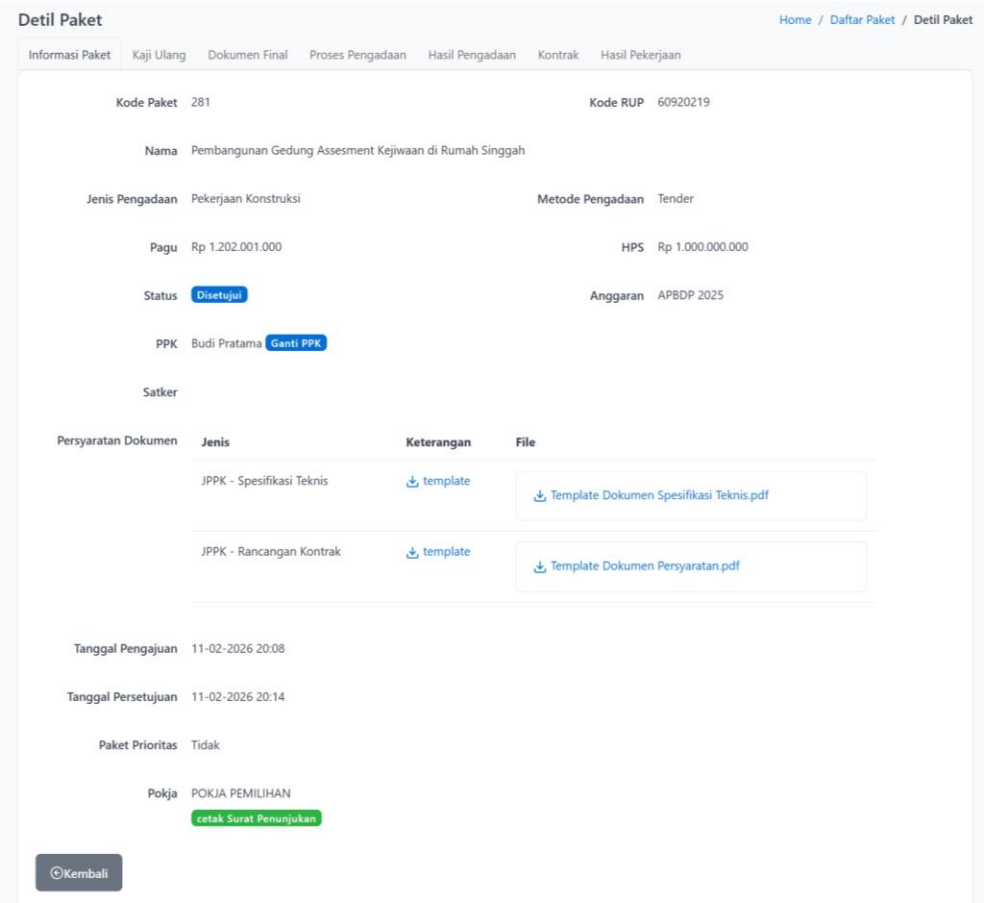

7. Pokja melakukan kaji ulang (reviu) terhadap dokumen yang diajukan dan menyiapkan feedback atau catatan perbaikan.

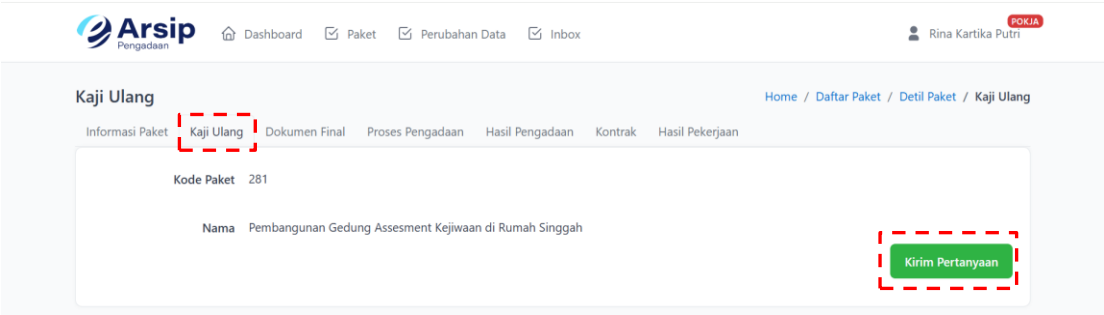

8. Klik tombol **Kirim Pertanyaan** untuk mengirimkan pertanyaan maupun permintaan revisi terkait dokumen persyaratan.

9. Masukkan nama dokumen yang ingin direvisi, pertanyaan atau catatan perbaikan, serta unggah dokumen pendukung jika diperlukan.

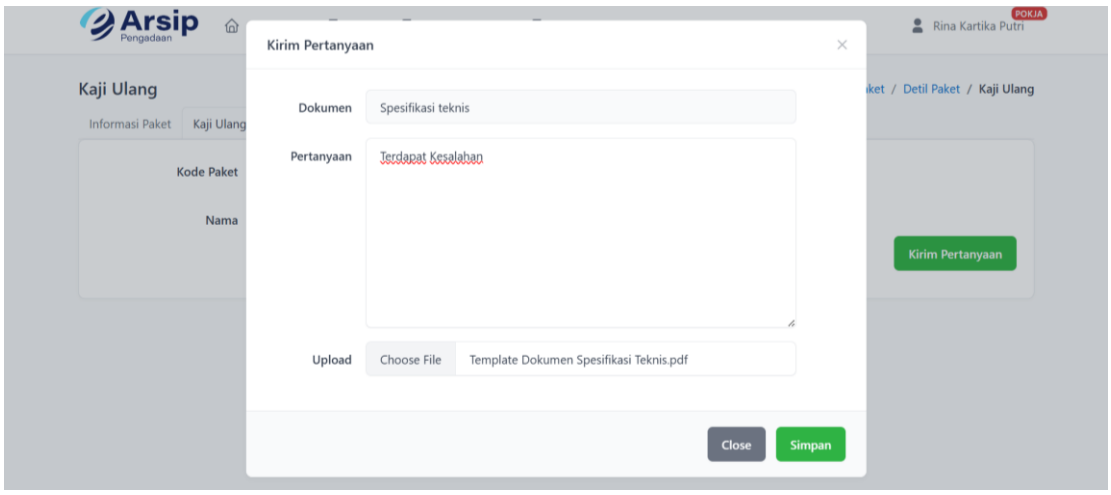

10. Klik tombol **Simpan.**

11. PPK menerima feedback atau catatan revisi dari Pokja terkait dokumen yang diajukan.

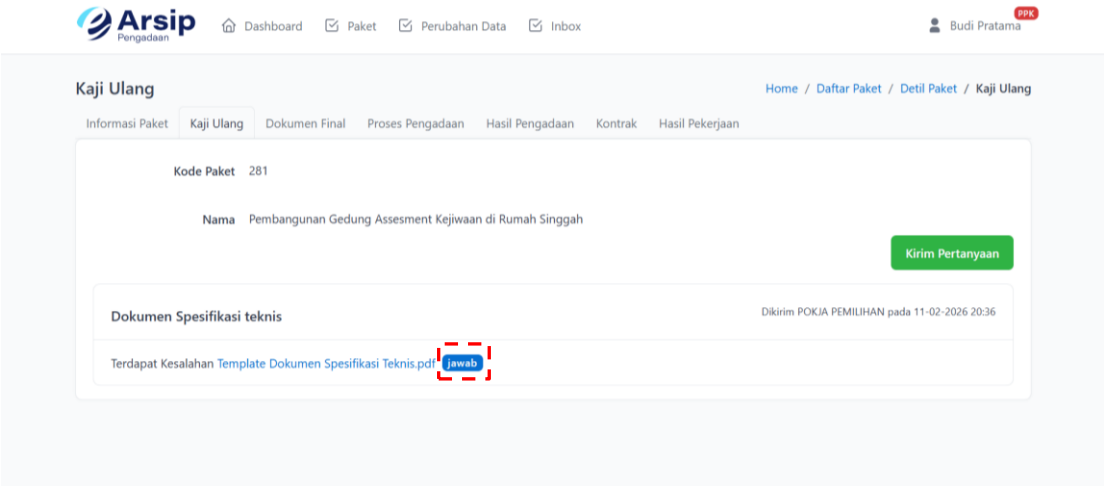

12. Setelah menindaklanjuti feedback dari Pokja, PPK dapat melakukan pembaruan dengan mengklik tombol Jawab.

13. PPK memberikan jawaban atas feedback yang diterima dan mengunggah dokumen yang telah direvisi untuk dikirim kembali kepada Pokja.

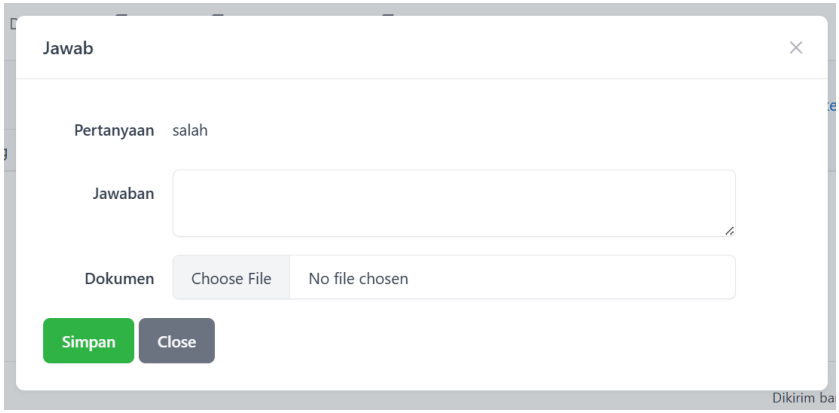

14. Klik tombol Simpan untuk mengirimkan jawaban dan dokumen revisi kepada Pokja.

15. Setelah jawaban berhasil dikirim, proses kaji ulang (reviu) dinyatakan selesai dan paket dapat melanjutkan ke tahap berikutnya.

6.4 Dokumen Final dan Persetujuan

1. PPK mengunggah dokumen final (dokumen yang telah selesai dikaji ulang) pada tab **Dokumen Final.**

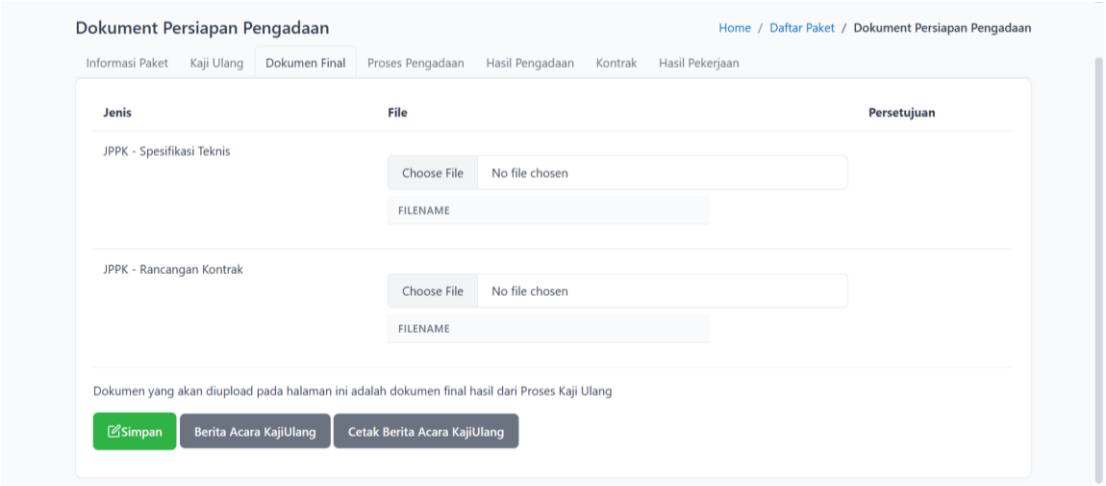

2. Klik tombol **Simpan** untuk mengunggah dan menyimpan **dokumen final**.

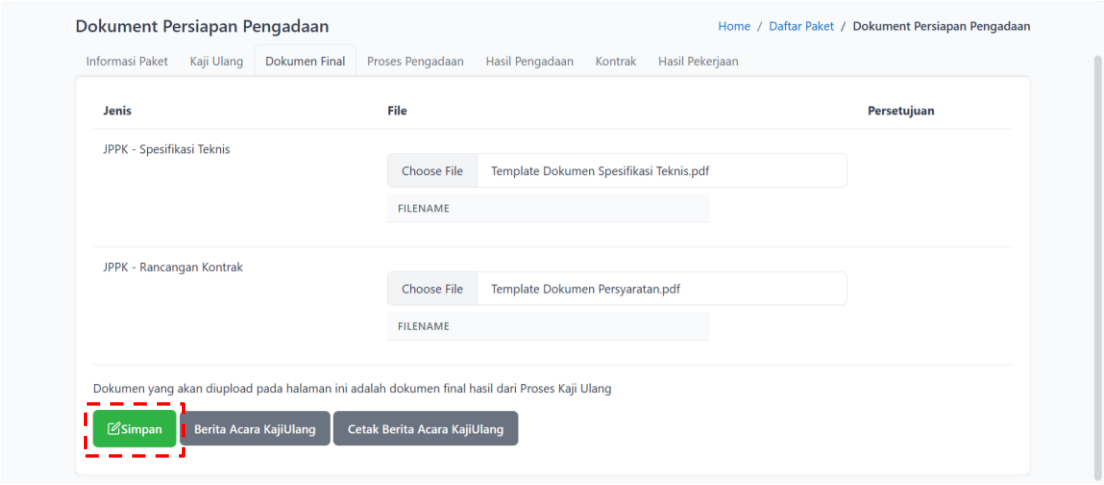

3. Setelah dokumen final disimpan, E-Arsip akan menampilkan daftar pihak yang terlibat dalam proses paket (PPK dan Pokja) untuk dilakukan proses persetujuan dokumen final.

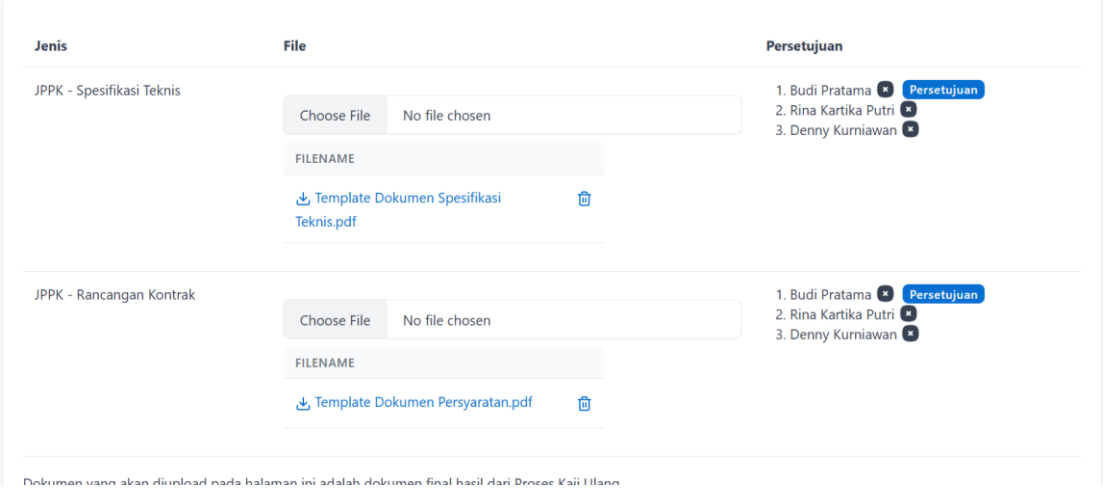

4. Klik pada tombol **Persetujuan** untuk menyetujui dokumen Final.

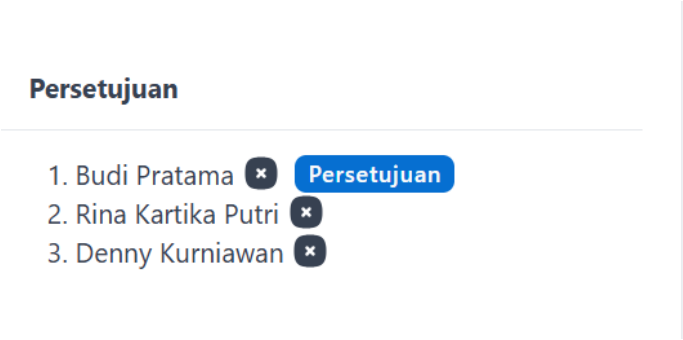

5. Setelah seluruh pihak terkait (PPK dan Pokja) menyelesaikan proses persetujuan, cetak Berita Acara Kaji Ulang untuk ditandatangani oleh Pokja dan PPK.

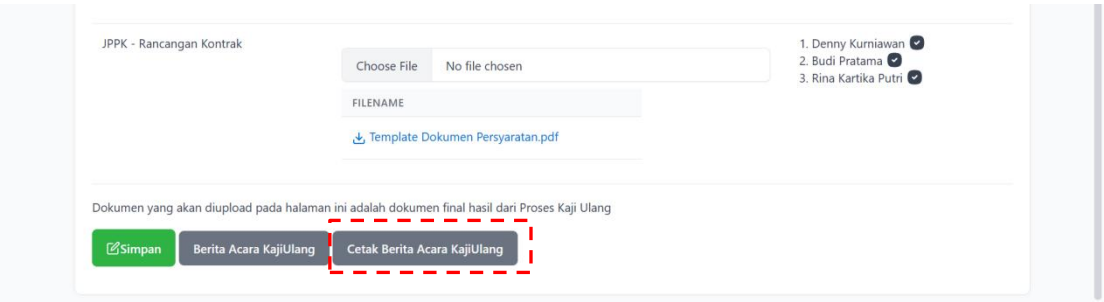

6. Setelah seluruh proses persetujuan selesai, PPK mengunduh dokumen final untuk selanjutnya diunggah ke SPSE.

7. Dengan demikian, proses Pra Tender dinyatakan selesai dan paket dapat dilanjutkan ke tahap berikutnya di SPSE.

7. PENGARSIPAN DOKUMEN HASIL PENGADAAN

Bagian ini merupakan tahap akhir dari proses pengadaan, di mana setelah dilakukan **penetapan pemenang**, pengarsipan dokumen hasil pengadaan dapat dilakukan.

Pada tahap ini, seluruh dokumen final yang berkaitan dengan proses pemilihan penyedia dinyatakan sah dan siap diarsipkan sebagai bagian dari dokumentasi resmi pengadaan.

7.1 Penginputan Kode Tender

1. Pokja mengakses tab Proses Pengadaan untuk melakukan input Kode Tender/Non Tender.

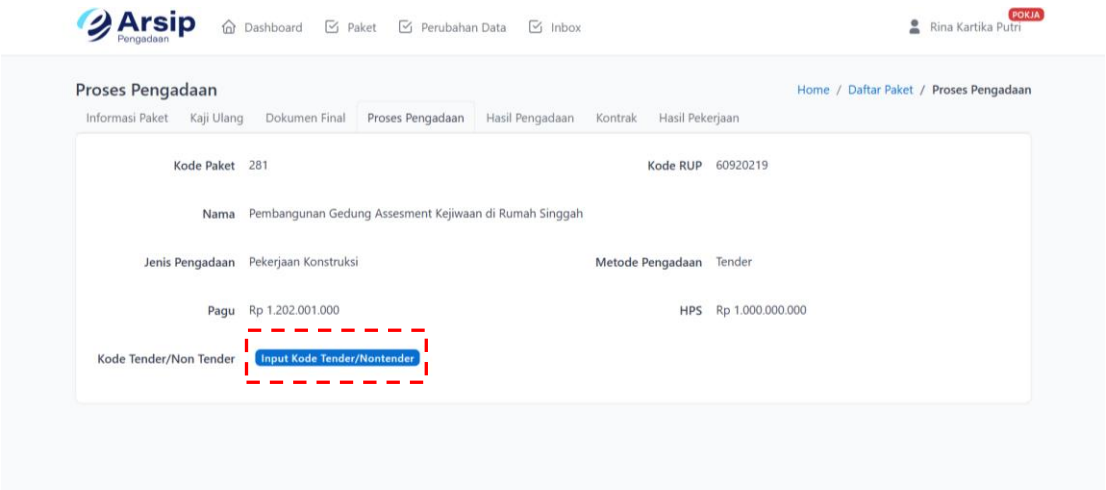

2. Klik tombol Input Kode Tender/Non Tender.

3. Masukkan Kode Tender sesuai dengan data pada SPSE.

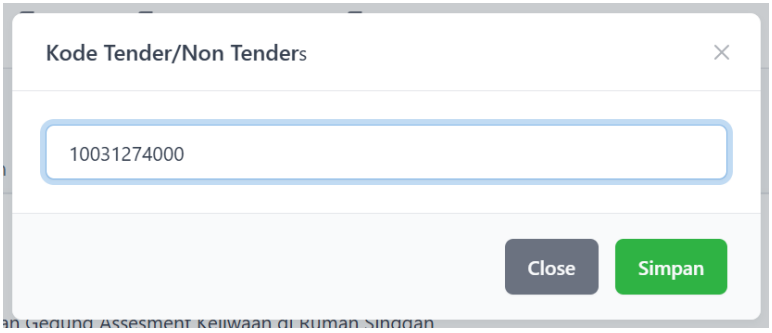

4. Klik tombol Simpan untuk menyimpan kode yang telah diinput**.**

Penginputan kode tender bertujuan untuk menarik dan menampilkan informasi pemenang serta hasil tender secara otomatis pada tab Hasil Pengadaan, Kontrak, dan Hasil Pekerjaan.

7.2 Pengarsipan Dokumen Hasil Pengadaan

1. Pokja mengakses tab Hasil Pengadaan untuk melakukan proses pengarsipan seluruh dokumen hasil pengadaan.

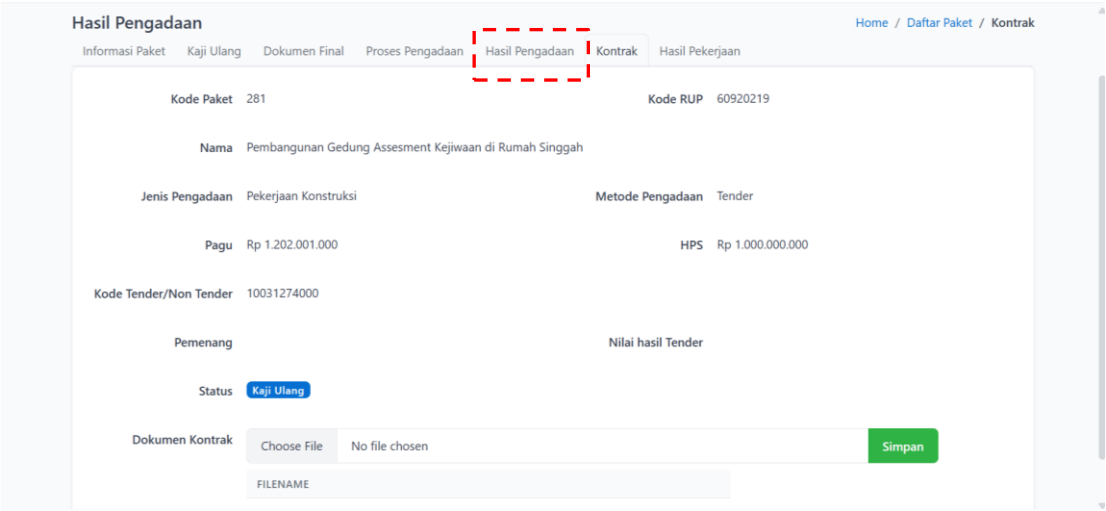

2. Klik tombol **Choose File** untuk memilih dan mengunggah dokumen hasil pengadaan.
3. Setelah itu, klik tombol **Simpan** untuk menyimpan dokumen ke dalam sistem arsip.

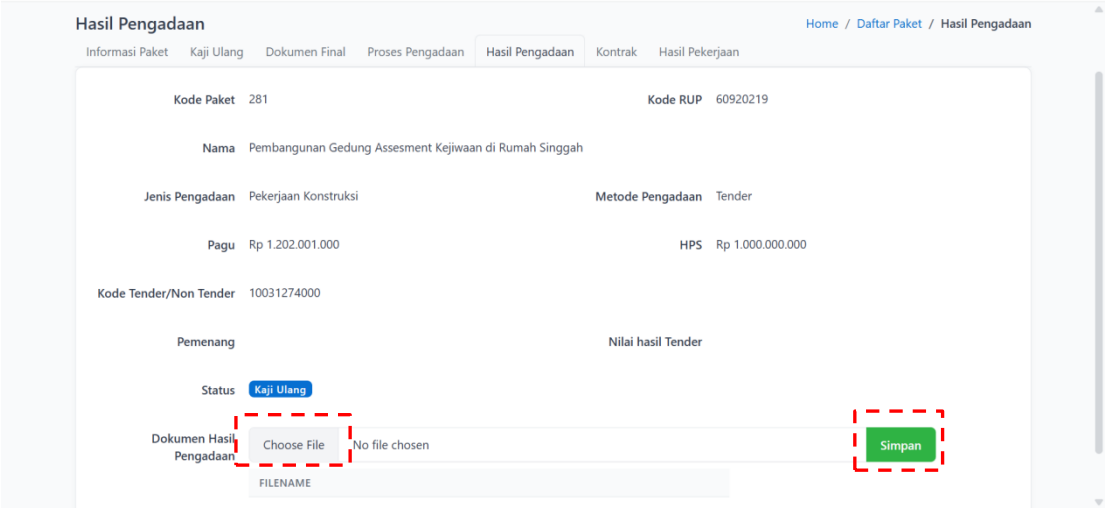

7.3 Pengarsipan Dokumen Kontrak

1. PPK mengakses tab Kontak untuk melakukan proses pengarsipan seluruh dokumen Kontrak.

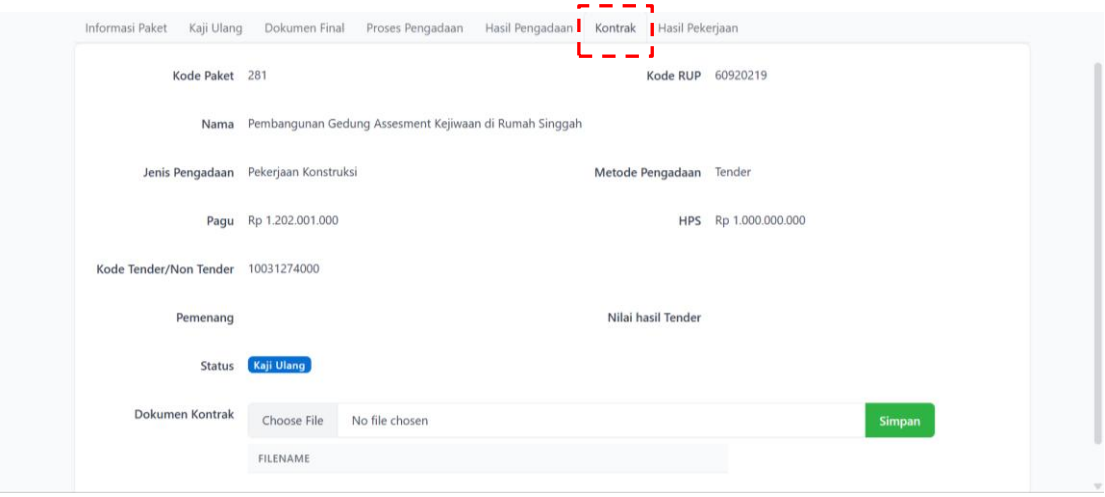

2. Klik tombol **Choose File** untuk memilih dan mengunggah dokumen Kontrak.

3. Setelah itu, klik tombol **Simpan** untuk menyimpan dokumen ke dalam sistem arsip.

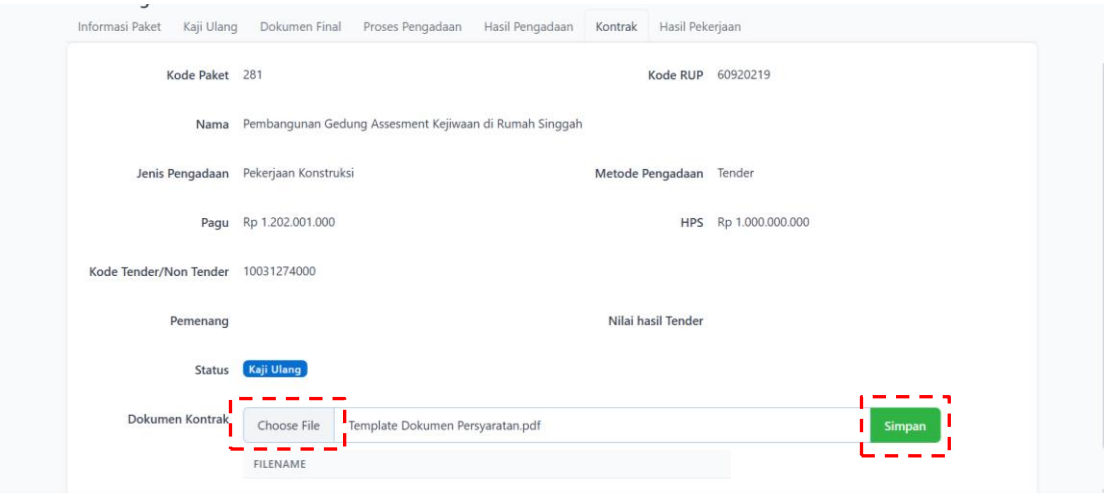

7.4 Pengarsipan Dokumen Hasil Pekerjaan

1. PPK mengakses tab Hasil Pekerjaan untuk melakukan proses pengarsipan seluruh dokumen Hasil Pekerjaannya.

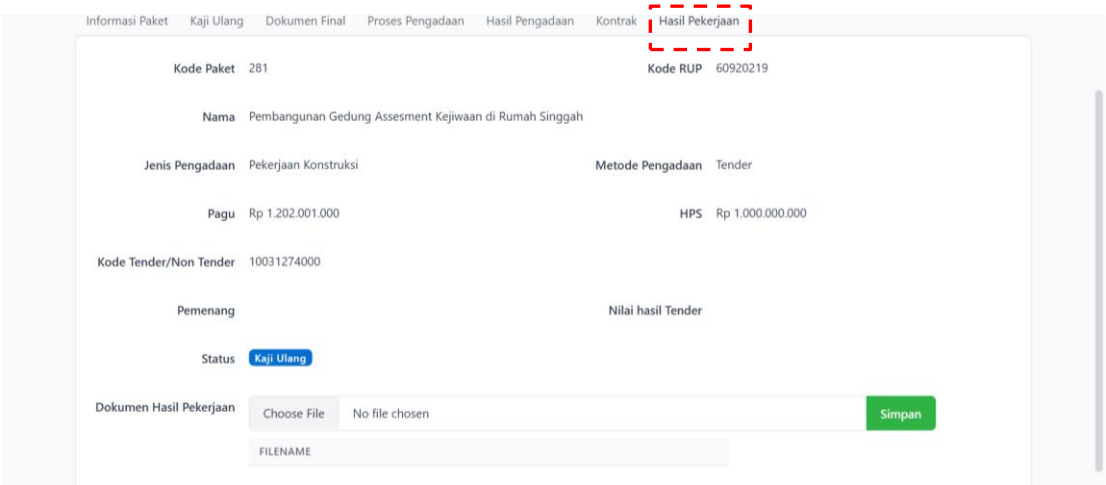

4. Klik tombol **Choose File** untuk memilih dan mengunggah dokumen Hasil Pekerjaan.

5. Setelah itu, klik tombol **Simpan** untuk menyimpan dokumen ke dalam sistem arsip.

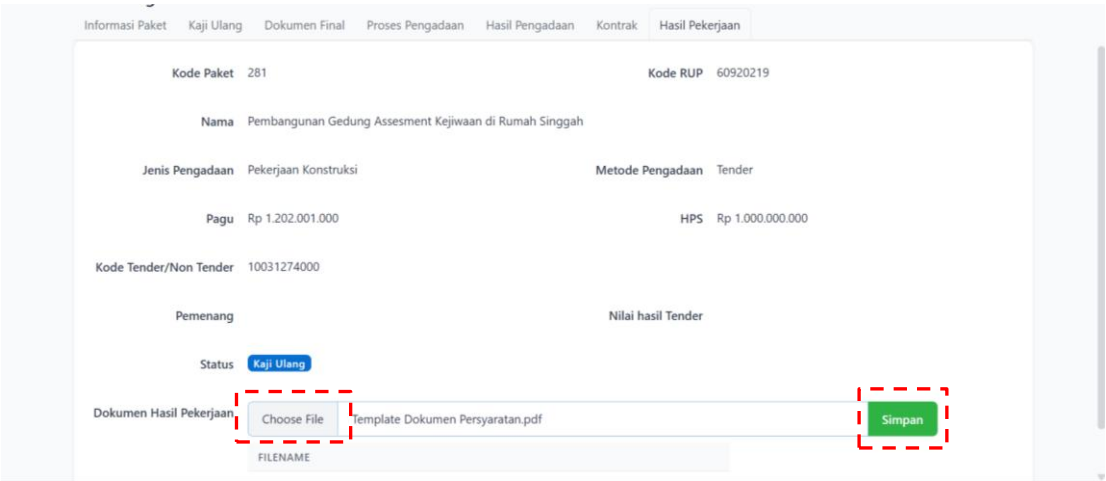

7.5 Tampilan Dokumen yang Tersimpan

1. E-Arsip tidak membatasi jumlah dokumen yang dapat diunggah ke dalam paket pengadaan.

2. PPK/Pokja dapat mengarsipkan dokumen sebanyak yang diperlukan untuk memastikan kelengkapan dokumentasi paket.

3. Seluruh dokumen yang telah disimpan akan ditampilkan dalam daftar pada masing-masing tab, seperti:

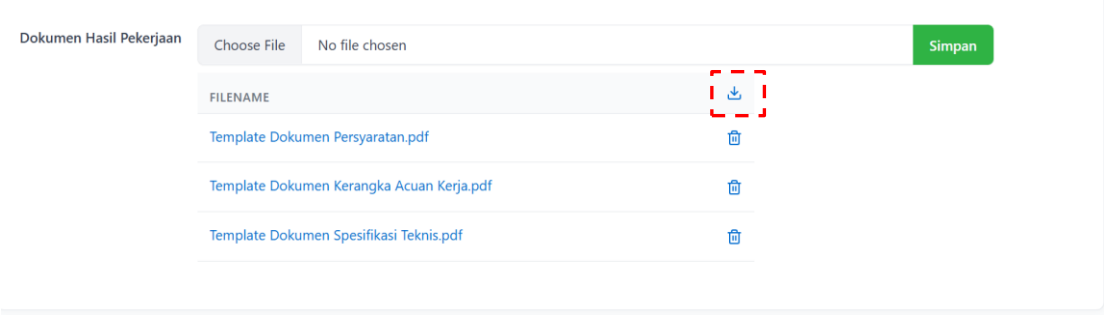

Pada setiap tab tersedia tombol Download All untuk mengunduh seluruh dokumen sekaligus jika diperlukan.

4. Pada halaman Daftar Paket, tersedia aksi untuk mengunduh seluruh dokumen yang diajukan dan disimpan pada paket tersebut. Fitur ini memudahkan proses rekapitulasi dokumen, audit, dan keperluan administrasi lainnya.

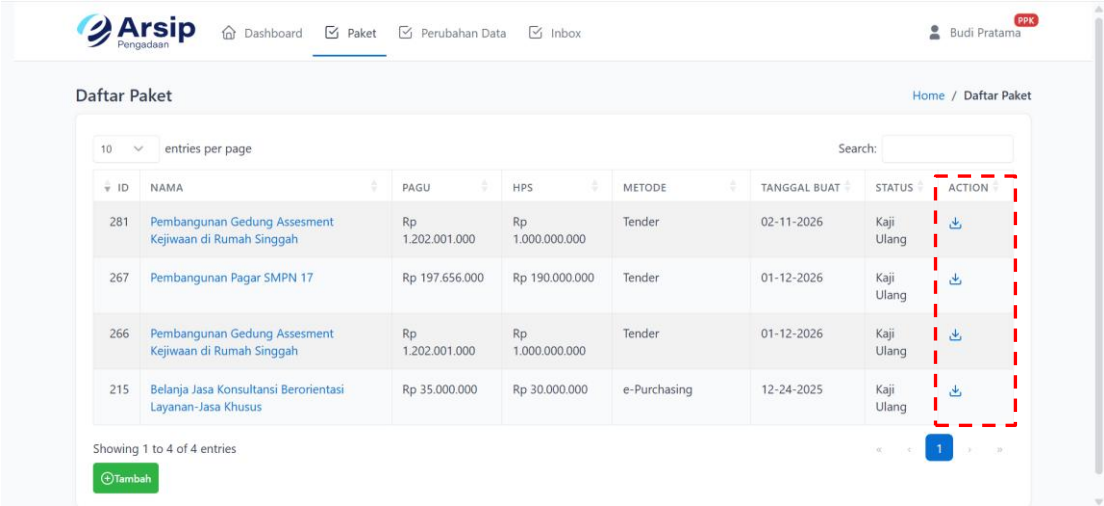

8. UPDATE STATUS SELESAI

1. Login sebagai **UKBPJ**.

2. Pada halaman utama, buka menu Paket, lalu pilih paket yang ingin diperbarui statusnya.

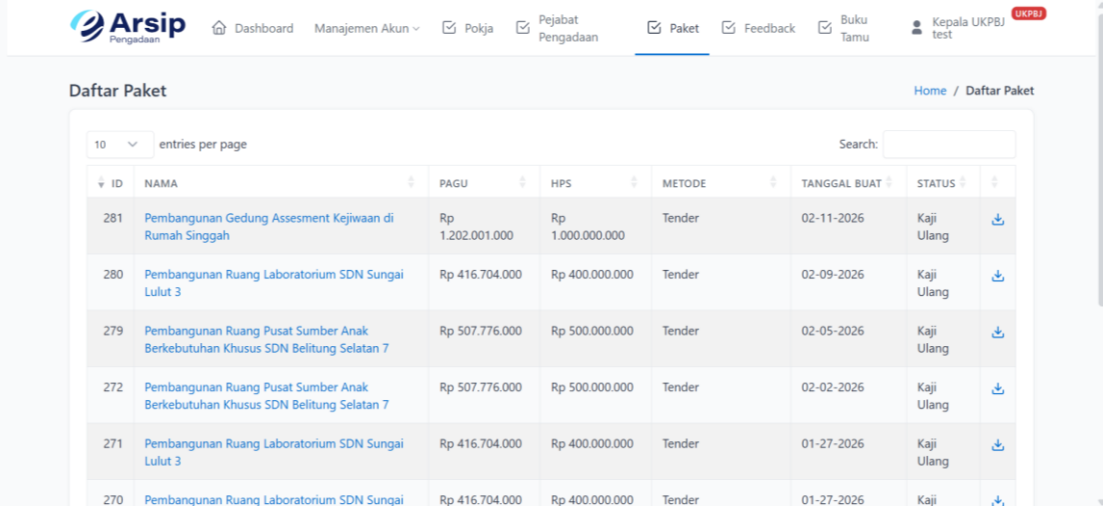

3. Pada halaman detail paket, buka tab Hasil Pengadaan.

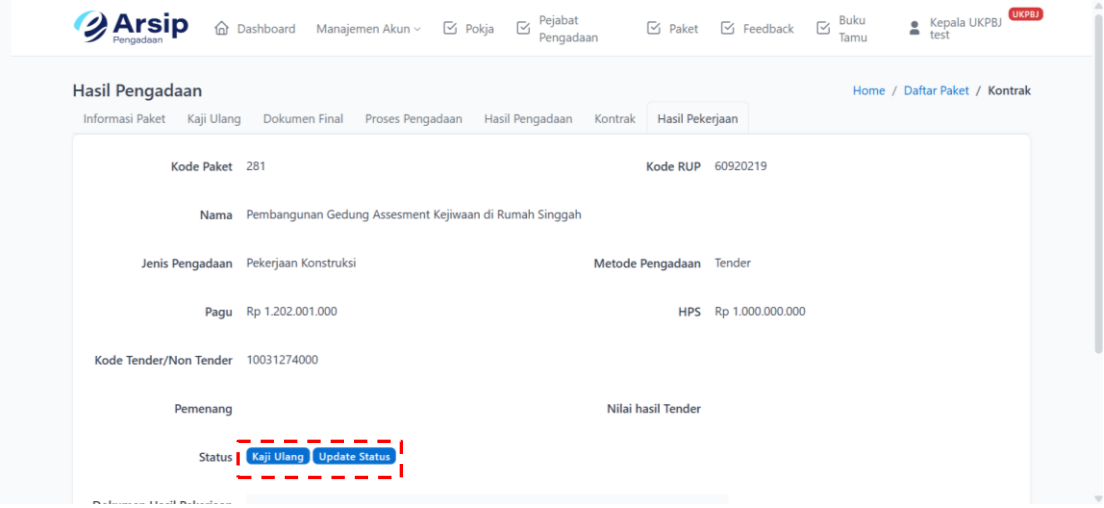

4. Klik tombol **Update Status** untuk mengubah status paket.

5. Ubah status paket menjadi Selesai, lalu simpan perubahan. Setelah status diperbarui, paket dinyatakan telah selesai diproses dan diarsipkan..

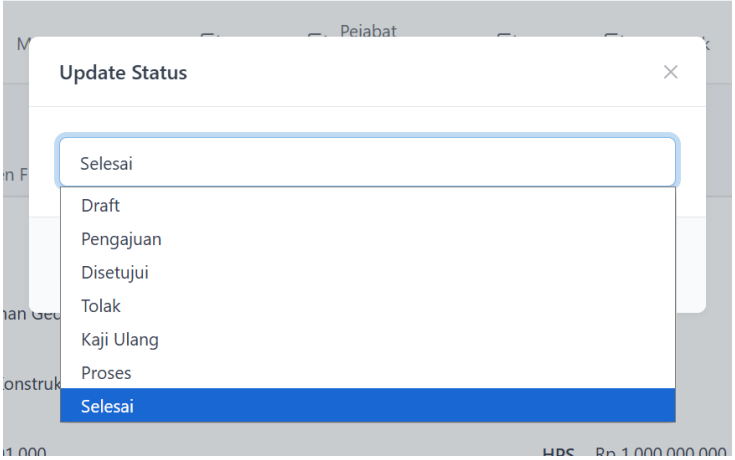

Sampai pada tahap ini, proses pengarsipan dokumen hasil pengadaan telah selesai. Seluruh dokumen yang telah tersimpan dapat diakses oleh pengguna yang memiliki hak akses sesuai perannya dan dapat dilihat kembali sewaktu-waktu apabila diperlukan.